朝鮮日報
夕刊 一日(水)
本紙朝夕刊十二面

非武裝地帶拒否코 五個月間『精神的休戰』提唱
休戰期間內에 新平和機構實現
獨逸總統의回答內容

【伯林一日發同盟】히틀러總統은 로카르노會議協定案을 接受한以來 連日 黨國의 首腦를 總動員하야 對策을 檢討하엿는데 三十一日午後 特使리벤트로프氏에게 秘策을 授하야 倫敦에 派遣하엿다 히틀러 總統은 右回答案에서 一流의 外交手腕을 發揮하야 主權確立의 見地에서 新非武裝地帶 設定案을 拒否하는同時에 精神的休戰案을 提示하야 交涉의 餘地를 남겻다고 解釋되며 獨逸政府側의 情報에 基하야 回答案의 內容을 要約하면 如左하다

一、西部國境線二十키로의 非武裝地帶를 設定하야 國際警備軍을 配備함과 如한것은 獨逸國의 主權을 毁損하는 提案에 不外하다 獨逸政府로서도 斷乎 反對치 안흘수업다

一、但佛、白兩國政府의 立場을 考慮하야 五個月間의『精神的休戰』을 提唱한다 休戰期間中 佛、白兩國政府가 國境地帶에 增兵치안흘것을 公約하는以上 獨逸政府에서도 增兵치안흘것을 公約한다

一、休戰期間中 國境線을 監視할 國境三人委員會를 任命할것을 提言한다 委員會는 英伊兩國人과 中立國人各一名으로하야 唯獨 獨逸뿐아니라 佛白兩國領內의 國境地帶를 監視할것

一、獨逸政府는 集團的 安全保障機構의 確立을期待하고 거듭 西歐不侵略條約締結에 關한 提案을 再進言한다 各國政府가 虛心 交涉에 當하면 아마 五個月의 休戰期間內에『보담더平和的인平和』를 實現할수잇다고 確信하는데 右商議가 開始되지안흘境遇에는 獨逸政府는 다시 休戰期間을 延長하는것을 不惜한다 (寫眞은 히總統)

回答을携帶하고 獨代表립氏渡英?
妥協的色彩가濃厚

【倫敦三十一日發同盟】獨逸代表 리벤트로프大使는 獨逸政府의 回答案을 携行하고 三十一日夕刻 飛行機로 倫敦에 進出하기로되엿는데 이든外相은即夜 리벤트로프大使와 會見하고 回答通達을 바들 豫定으로 外務省員들은 回答到着까지는 徹夜라도한다고 非常히緊張되엿다 一方 獨逸政府의 對案提出이 豫想以上으로 遲延된 事實은 그內容이 意外로妥協的色彩가 만흔 證左라고 보고 或은 白耳義에 接近하는 라인란드一帶에亘한 非武裝地帶設置를 承認하는 程度의 外交的제스추어가 編入되지 안햇는가하는 觀測이 相當하다 히틀러總統은 英國內에 新作戰協定案에 對하야 有力한 反對가잇고 英、佛、白三國政府의 立場間에도 各其相當한 懸隔이잇는것을 看破하고 新提案에서는專혀 이三國政府의 離反을 策할것이라고 보는이가 만흔데 白耳義接近地帶에 對하야서만 妥協이 成立될境遇에 英、佛、白三國關係에는 相當히 微妙한變化가 起할것은 不可避라고보고잇다

博英王、正彦王兩殿下 臣籍御降下

【東京電話同盟】伏見宮博英王殿下와 三十一日 宮中三殿에 御參拜하시고 天皇 皇后 皇太后三陛下께 朝見의 御儀를 行하옵신 朝香宮正彦王殿下께서는 드듸어 一日 海軍少尉에 御任官하시는 同時에 臣籍에 御降下하시게되시어 宮中에서 天皇陛下로부터 親히 勅書를 賜하사 御一家를 御創立하시게되엿다

授爵叙位

【東京電話電通】伏見宮博英王、朝香宮正彦王兩殿下는 臣籍에御降下하옵시어 各各 華族에 列하시게되엇스므로 一日如左히宮內省에서 正式으로 發表되엇다

勳一等 伏見博英
授伯爵
勳一等伯爵 伏見博英
叙從四位
勳一等 音羽正彦
授侯爵
勳一等侯爵 音羽正彦
叙從四位

라인進軍을 꼿츠로 歡迎하는 婦女들

루大統領의大立憲 NRA完全消滅
勞働團體交涉權만殘存
卅一日을期하야米全產業機能總停止

루大統領

【華盛頓三十一日發電通】一九三三年六月十六日 全米國民前에 꼿다히 誕生한 產業復興法은 루즈벨트大統領의 이름과함께 全世界에 宣傳되어 그成果는 注目되고잇던바 昨年五月二十五日 大審院의 違憲判決을바더 產業으로부터 商業部門에 亘한 廣汎한機能은 全혀 停止되어 드듸어 今三十一日로써 完全히 消滅되게되엿다

即 NRA의 違憲判決에 依하야 致命的打擊을 바더 組織分解를 起하고 瀕死의 狀態를 繼續하고잇는 現在까지 一九三三年產業復興局에서 制定된 事業의 公平한 運用을 規定한『코-드』는 各產業部門에 採用되어 코-드組織下에잇는 產業六十種에 從事하는 勞働者數는 一千六百萬人에 達하엿다 또 NRA의 코-드에 依하야 諸產業의 組織化는 米國의 國家產業機構를 일즉업든程度로 發展시켜 코-드의 指揮者들은『萬若 NRA가 違憲問題로 挫折치안햇드면 右는 產業及 商業部門에 基礎를둔 一政治的組織에까지 進展하엿슬것이다』라는 見解를 가지고잇다 그런데 NRA의 稀有의大立憲도 드듸어 結實하지못하고 中絕하엿는데 그構成要旨라고도할것은 商業團體와 勞働者의 團體交涉權은 와그너法에 依하야 成文化하엿다 그러나 NRA의 原則은 國家의 產業을 一機構에 統制하는것이 實際로 可能性이 잇다는것을 示한同時에 如斯한 統制는 米國憲法에 抵觸되지안코 行할수업스나 將來米國이 非常時에 直面한때에 取할方法에 NRA는 一指針이될것이라는것은 疑心업는 事實이다

時題小議
入學均等保障論 (中)
朝鮮이要하는當面問題 (七)
安在鴻

社會的 政治的 諸問題는 모다 人民의 生活및 生存問題에서 出發 發展도歸結되는것이다 모든理論과 道義와政策이 여기서 發生 派生 또傍生 하는것이다 그럼으로 社會的 政治的 諸問題는 天才의 發見도아니오 哲人의 創案도아니오 實은 自己의 生活및 生存에 忠實 率直한 凡夫의 意欲에서 일어나는 自然的인 目的性에 屬한것이다 그럼으로 모든 歷史와 先進社會의 前例가 一人民의 生活및 生存에 多大한 啓示를 주는바이지만 歷史그대로 前例그대로 再現 혹은 移植는 아닌것이다 朝鮮人이 밟어가야할 生活및 生存의 工作과 方式은 이現實朝鮮의 素材에서 내나는 場面에서『기억,니은』『소리와, 압바,엄마』의 말와『이러저소』와『어여차와』『두루마기와』『치마』『자라의 群衆의 떠드는 속에서와 다는 틈에서 생겨나고 자라나는것이다 이런意味에서 朝鮮의 目下의일은 이땅에만잇는 特殊的인 것이니 그는그러나 國際的孤立性을 이룸아니오『오늘』에만 適用되는一度性의 것이니 꼭 前例될바도 아니다 朝鮮現下 만흔問題가 잇는터이지만 後進敎育의 機會平等의 때문에의 特히 專門學校 및高級實業學校의 入學率均等의 運動을 일으킴은 當面必須의 한科目인 것이다 무릇 天下의 問題는 不平等에 因한 不利益을 입는 데서 始作하는것이오 그 意義및價値는 人民으로 日常에서 沮害된 利益을 平復또獲得하게 하는데 잇는것이다 朝鮮의 各界有力한 人士들은 그 就學子女의 學父兄으로서의 努力및工作의 主要한 一課題로서 이 專門學校 入學率均等保障의 運動을 目下에서 가장堅實하게 일으킴을 要한다 ×

今年度 官立各種專門學校의 朝鮮人 入學率은 大略三割五分臺를 보이고잇스나 法專과 가티 朝鮮人의 就學을主로하야 深甚한 競爭의 要가업는 學校를 除하면 더욱 그比率의 低下를 보게되는者이다。朝鮮內 二千三百萬에 그남어지 住民中 六十萬 內外의 日本內地人을 除外하면 朝鮮人이다 二千百數十萬人의 朝鮮人과 六十萬人의 子弟가 半分半分의 均等한 入學率을 保有한다고 치더라도 二千百餘萬을 擁한 側으로보아 非常한 不利오 不滿이겟거든 하물며 六十萬人을 가진者 도리어 六七割혹은 七八割의 壓倒的 入學率을 把持한다는것은 吾人의 辯을 須치안코 그不合理의 극을 破한것이다 現實의 不合理를 是正할 때문에 오히 問題는 提起되는것이다 그럼으로 朝鮮의 父兄들은 그 子弟들을 爲한 生活및生存의 敎育的關門을 弘通하는 念願意圖에서 決然히 일어나 아쉬대로 우선 그入學率均等保障을 運動치아니치못할것이다 이는첫재 高等被敎育者 就學難緩和의 때문이오 둘재 過多한 就學費의 浪費的 市外遊學費의 負擔에依한貧困化로 阻止의 때문에 그 子弟敎育의 길을열수업고 그資產의 損耗를 防止할 謀策도 할수업다하면 어찌더 生活및 生存을 말할者이랴? ×

入學率均等 保障要求의 理由는 至極明白하고 또正當한것이니 所謂天下의 公明한 主張인것이라 敢敢코저 아니한다 이運動을 持續 貫徹키에 當面할者 모든 學父兄으로서 몸소 그憂慮와 困苦를 겪는 人士들이니 따로 求할바아니다 이를代表하고 代辯할者는 學父兄中의 有力者로서 自他함께 認定하는 當世의 誰某라고하는 京鄕의名流로서 登場케함이 가장安當必須의 條件인것이니 무릇우案에 一般市民의 속에잇서 矜持와 豪勢로써 自任하는이와 혹은 만흔事爲에 항상出動奔走하는現下에서 表出된 人士로써 이工作에 干與및糜抹함이 當然치아니한가? 또는 그들을登場케하고 그必成을 慫慂 鞭撻함이 또賢明치 아니한가? 民衆으로 成就로서 그斷念 觀望 혹은無關心의 魔障을 拂破시키고 한거름식 關心 動作 및追求의길로! 趨向케함을 要한다 學父兄으로서의 朝鮮人諸氏는 그子弟들의 前途에 無關心할것인가? 오직 憂慮 歎嗟속에서만 버정대고 잇슬것인가? 이에는 아모 遲疑逡巡할 理由가 全혀업지 아니한가? 각각모다 協贊하라! 振作하라! 그리하야 出發하자!

蘇蒙側의攻勢를 外務當局重大視
外蒙古와軍事同盟締結한以後
蘇聯極東政策轉換?

【東京電話同盟】滿洲國境을 繞한 日滿蘇及 滿蒙關係는 國境確定委員會設置에 關한 調整交涉이 進行되고잇는 反面에 最近 勢發하는 國境衝突事件때문에 一種 異常한 變調狀態에잇는데 日本外務當局에서는 蘇滿兩國最近의 明白한 攻勢政策의 理由發見에 苦慮中인바 右는 全혀 公正한 日本의 平和政策을 不信義하게도 逆用한 觀이잇고 紛爭事件 個個의 善後折衝에서 보더라도 蘇聯政府의 極東政策 그것이 一點의 疑念이 잇다고 今後의 發展如何를 重視하고잇다 卽 滿蘇滿蒙間의 國境紛爭事件은 長嶺子事件을 爲始하야 이一週日間에 이미 四件을 算하고잇다 此等을 通하야 蘇蒙兩國軍隊는 日滿軍이 越境한것이라고 主觀的으로 判斷한때에는 一貫하야 容赦업시 無警告로 發砲하는 不法態度로 終始하고잇는데 이攻勢는 最近에때를가리하야 反復되고잇는 事實에鑑하야 蘇聯最近의 極東政策이 外蒙과의 軍事條約締結等과 關聯하야 一種의 方向轉換을 試하야 日本의 和平調整 外交를 逆用하야 攻勢를 取하게되는것이 아닌가하는 重大疑念을 가지고 日本外務當局은 最近의 事態를相當히 重大視하고잇다 萬若 此等事態가 今後도 頻發하는데잇서서는 極東의 事態는 相當히 憂慮할바가잇스므로 蘇聯今後의 態度에 重大關心을가지고 그反省을要望하고잇다

大田大使스次官會見

【莫斯科三十一日發同盟】莫斯科駐剳大田大使는 三十一日午後 外務人民委員部에 스토모니아코프次長을 訪問하고 蘇滿國境과 滿蒙兩國關係、國境紛爭에 關하야 重要會見을 發하얏다

蘇蒙國境線解消 事實上外蒙을倂呑

【莫斯科三十一日發同盟】蘇滿兩國政府는 極東의 情勢가 漸次 重大를 告하고잇는데 突然 相互援助條約을 締結하야 國際局에 重大波紋을 投하엿는데 莫斯科外交界는 同條約은 今後 極東諸情勢뿐아니라 蘇聯政府로서의 一般政策과 그國際的 地位에 重大한 影響을 及할것을 豫期하고 如左한 見解를 示하고잇다 蘇滿兩國政府는 今回의相互援助條約에 依하야

一、經濟的으로는 蘇聯政府는 外蒙共和國을 技術的으로 援助하고

一、政治的으로는 日、滿兩國關係에 對한 壓迫에 對하야 兩國政府는 共同戰線을펴고 領土保全獨立維持를 公約하엿다고 解釋된다 그러나 外蒙古政府가 蘇聯政府를 援助하는일이 잇스리라고 事實上 생각되지안흐므로 結局 蘇聯政府의 屬務援助에 歸할것이다 이리하야 蘇蒙兩國間의 國境線은 事實上 解消되고 蘇聯政府의 勢力은 經濟的으로는 勿論 外交的으로 完全히 外蒙古를 倂呑하게되어 事實上 外蒙古는 蘇聯政府의保護國化하엿다 南京政府가 今回의 條約에對하야 如何한 態度를 取할는지는 興味잇는 問題인데 日本政府가 滿洲國을 獨立시킨데 對하야 아모런케도 할수업섯다 南京政府가 相互援助條約에 對하야 有力한抗議를 提示할수업는것은 明瞭하다 아마 南京政府로서는 沈默을 지키고 日本政府의 彈壓에 對하야 蘇聯政府에 接觸提携하야 防壓策을 圖하는것이아닐가

閻氏進退困難 南北으로威脅되야

【北平三十一日發同盟】山西에侵入한 共產軍約二萬中 精鋭部隊一萬餘를 남기고 其他有力部隊는 全部 陝西省北部에 撤退하엿다 右는 中央軍과의 協定에 依한것이라는데 殘留共產軍은 特히 中央軍이 駐屯한山西南部地帶를 避하고 北方全地域에 亘하야 多數의 小部隊를 分駐하고 神出鬼沒 巧妙히 潜行的攪亂戰으로 山西軍을 困難케하고잇다 現在 山西에잇는 中央軍은 第二師 第四 第六第二十五 第三十五의 五個師로 南部一帶를 占據하고잇는데 何等 積極的討伐을 行하지안코 過般에도 共產軍追擊中이라는 山西軍一個師에게 興한結果 山西軍이 包圍에 陷入하야 全滅한 事實까지잇서서 閻錫山氏는 方今 中央軍과 共產軍때문에 南北으로부터 脅威를바더 進退維谷이 되엇다(寫眞은 閻氏)

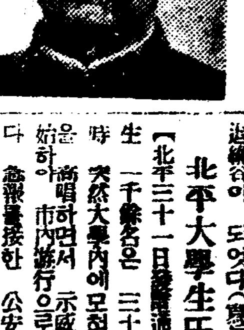

北平大學生도示威

【北平三十一日發電通】北平大學生一千餘名은 三十一日午後二時 突然大學內에모혀 打倒日本을 高唱하면서 示威運動을 開始하야 市內遊行으로 移行하엿다 急報를接한 公安局은 武裝警官隊를出動식혀 約三十名의學生을 檢束하고 全學生을 大學內로쫏찻다 市內에는 多數의『日本의北中增兵反對』『廣田三原則反對』『武力으로 失地를 回復하라』『日本帝國主義打倒』標語를 印刷한 宣傳삐라를 撒布하엿고 이것을機로 北平의學生運動은 再然될 形勢가濃厚하다

滿蘇國境全線에 蘇聯軍備積極化

【新京三十一日發同盟】當地着情報에 依하면 蘇聯側의 國境의 最近軍備는 益益 積極化하엿는데 그主要한 軍備狀況은

一、아바가이체프스키-로 부터 슈타-로츠하이트에 至하는全線에亘하야 蘇聯의 警備連絡은 最近 자못 活氣를 뵈하야 蘇聯側은 沿岸에 一千名을 增兵하야 警備强化를 圖할模樣

一、蘇聯側은 主力을 아바가이체프스키-及 슈타-로츠하이트에 配置할 模樣인데 兩所가모다 新兵舍以外에 新兵舍를增築하야 從來의 約二倍로부터 三倍의 增兵을 하엿다 去三月十八日 當所에 步兵二個中隊、騎兵一個中隊 砲兵一個小隊戰車四臺를增加하엿다 슈타-로츠하이트에도 新兵舍의增築 車庫의 新設等을行하야 알군國境全線에亘하야 蘇聯側의 積極的工作이看取된다

朝鮮總督府諸學校 官制中改正의件公布

【東京電話電通】朝鮮總督府諸學校官制中改正件은 今日官報로公布되엇다

墺政府議會에提出 强制徵兵法案

【維也納三十一日發同盟】墺太利政府는 三十一日 四十二歲以下一定年齡의 男子를 公務及 軍務에服하야 强制徵集할 權限을 政府에賦與하는 憲法上의 重要法案을 議會에提出하고 四月一日 本會議에서 討議할터이다 이法案의目的은

一、地理的으로 脆弱性이 만흔 墺太利現在의 切迫한 國際情勢에 對處하고

二、多數墺太利國民中에 侵潤한 破壞的政治宣傳의 勢力을絕滅하기爲함으로 國民에對한 義務는 單純한徵兵制度가 아니요 國家의 强制義務라는點에서 重大意義가잇다

駐中佛陸軍司令官 歸國途中日本視察

【上海一日發同盟】上海駐屯佛國陸軍司令官파콘테大佐는 今回 任期滿了로 歸國하기로 되엇는데 歸國途中에 日本의 一般情勢를 視察하기爲하야 三日 長崎丸으로 渡日하기로되엇다 後任에는 엘、페레취大佐로 決定하엿다

人事・集會

▲篠田李王職長官 渡東中이던바 來三日歸任豫定

▲桂貞植氏는金聖哲孃과 四月二日午後四時市內嘉會洞一三三의三四 鄭光鉉氏宅에서 尹致昊氏主禮로結婚式擧行

八面鋒

◇大京城도조코 新京城도 조치만은、食口가늘면 말성이 느는法。

◇永登浦를爲始하야 電車問題、電話料問題等等、여기저기서不平이쏘다저나온다。

◇새살림나는 새젓부터 夫妻사옴이야말이되나、잘살어보자하는屋下私議이 깻지만、

◇家族이라하든 利害가一致되는것이 原則이어든、大京城의家族은 그러치못한것이 말성의原因。

◇今一日부터 各學校開學、普通學校라도 부르아이는 希望과光明에 뛰려니와、

◇허룸한 私立學校에라도 들지못한아이는 엇개쭉지가 늘어저서 울아다니는 꼴을 엇지볼라는말이냐고。

三月卅一日(火)附夕刊二面登記件에學成이라한것은學藝이로訂正함

新時代에適合한新製品을使用하시오
改良三成金비녀
復式크로-ム비녀
銀張三成銀비녀
型錄進呈特約店募集
京城府齋洞四十三番地 三成堂製作部 振替京城五八四四・光化門(電話)

刻勝의改善은 一日의能率百枚 上下의急務 一枚工費一錢二厘
特許實用 日の本式製莚機 型錄進呈
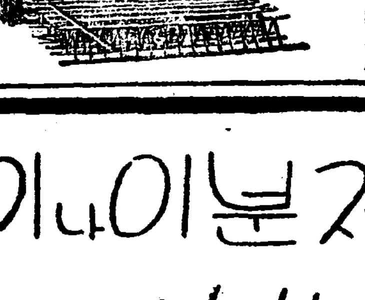
大邱府大和町 濱田農蠶機店 農蠶具 發動機 卸小賣 電話七四六番 振替釜山三八〇六番

偉大한二大工業依賴함
돈버리 조흔家庭工業
最高社會的意義잇는大東事業
第一 第二
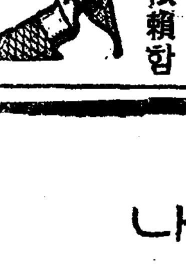
株式會社

ランランポマード 라란포마도
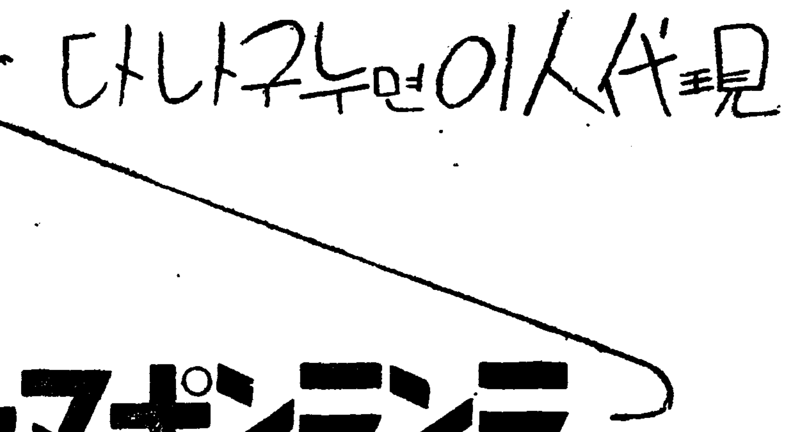

東光醫院
(各科分担) 內科 外科 花柳病科 皮膚病科 X光線科
血液檢査二毋 大小便無料檢査
京城貫鐵洞二八四 電話光四〇一 大東橋(東和商會前)

京城女子高等講習院 生徒募集
師範科七十名 初等敎員이되는 入學資格 女高普卒業 最良의機關
開校四月九日 願書締切四月七日 學則郵券二錢
京城府長谷川町一一二 受付順入學을許可함

洋服クリーニング三洋舍 唐珠洞三 電光三〇六

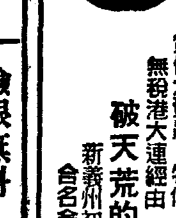
十八金代用側懷中、腕卷時計 宣傳大賣出 特價 六、五〇
無稅港大連經由 各國時計多量入荷 破天荒的廉價提供
新義州初音町二番地 合名會社 三一洋行時計部
商報進呈

寫眞
京都市西陣局板倉町 自然

直輸入商
內地產 精白米、玄米
東 合資會社東一精米所 代表社員尹貞浩 電話一九九〇番

朝報案內

地方駐在社員時急募集
紳士的安全好職으로月收相當한 有利有望之事業을希望하시는 諸位는 封入照會次第詳細指導함

女子外交員招聘
中等校出身으로 希望者는 履歷書에 寫眞添付하고 最低給料를 明記하야 左記場所로 問議하시요
合名會社 京城圖書研究社 京東總代理店

恩給
京城府授恩洞一六〇 鄭商會

◎急告 檢眼無料 限學生

京城驛前 電(本)五一二三

京城外國語學院 中語速成科 生徒募集
▲四個月卒業定員五十名 ▲英語初學者에는受業料 月額五十錢(夜間) ▲開學四月八日 京城授恩洞

朝鮮總督認可 京城自動車學校生徒募集
募集人員 高等科、普通科、速成科 各四十名
入學期日 三月末日(但補缺生으로서隨時入學을許함)
特典 一、普通學校卒業程度의者와無試驗入學을許함 一、本校入學生에限하야英語及滿洲語를無料敎授함 一、本校在學生은他의公立學校와同樣汽車、汽船의割引이잇슴
京城府太平通(電話本(2)〇四九一番) (振替京城二三三七番) 學則要 二錢切手

京城檢事局書記가 公金二千三百圓橫領
脫走旣久로各地에手配搜查
燈下不明! 當局者도啞然

경성지방법원검사국 증거품처분계(證據品處分係)주임으로 잇든검사국서긔 남야팔랑(南野八郞)(三)은 지난달이십일일 붓잡날까지 그검사국에출근하고 그이튼날부터는 결근할뿐만아니라 시내죽첨정(竹添町)삼정목이십사번지 그의집에도 잇지안코 어데로인지 행방불명되여 버렷다 그는 이십년전부터 증거품처분계에서 근무해오든터로 도박(賭博)이나기타사건에 증거물로 일시압수한현금을처리하는 사무를 마터보아왓스므로 그검사국에서는 그의 행방불명된것이 의심스러워서 그의마터보든 장부를 들추어 조사해본결과 우선대략 판명된것만으로도 이천삼백원가량의 공금(公金)을 횡령한 사실이 탄로되엇다 그래서 그검사국에서는 수일전부터 극비밀히 경기도경찰부에 지명수배(手配)하야 그를각방으로 수사하는중이라한다 그는그대지 넉넉지 못한월급생활임에도 가리지안코 료리집과카페로 자조출입하면서 호탕하게 유흥을 하여오든일이 종종 잇섯다한다

職責上未安 福田檢事正談

검사국안에서 이런 불상사건을 내게된것은 감독관인 나로서는 미안하기 짝이업습니다 방금 수사중이므로 붓잡게되면 진상은전부 판명될줄압니다 철원지청(鐵原支廳)으로 전근(轉勤)시키기로 내정되여잇든터인대 별안간에 행방불명이 되여버린 동시에 그의 부정사실이 탄로되엿습니다 그저 나로서는 직책상 미안하다는말 밧게더할말이업습니다

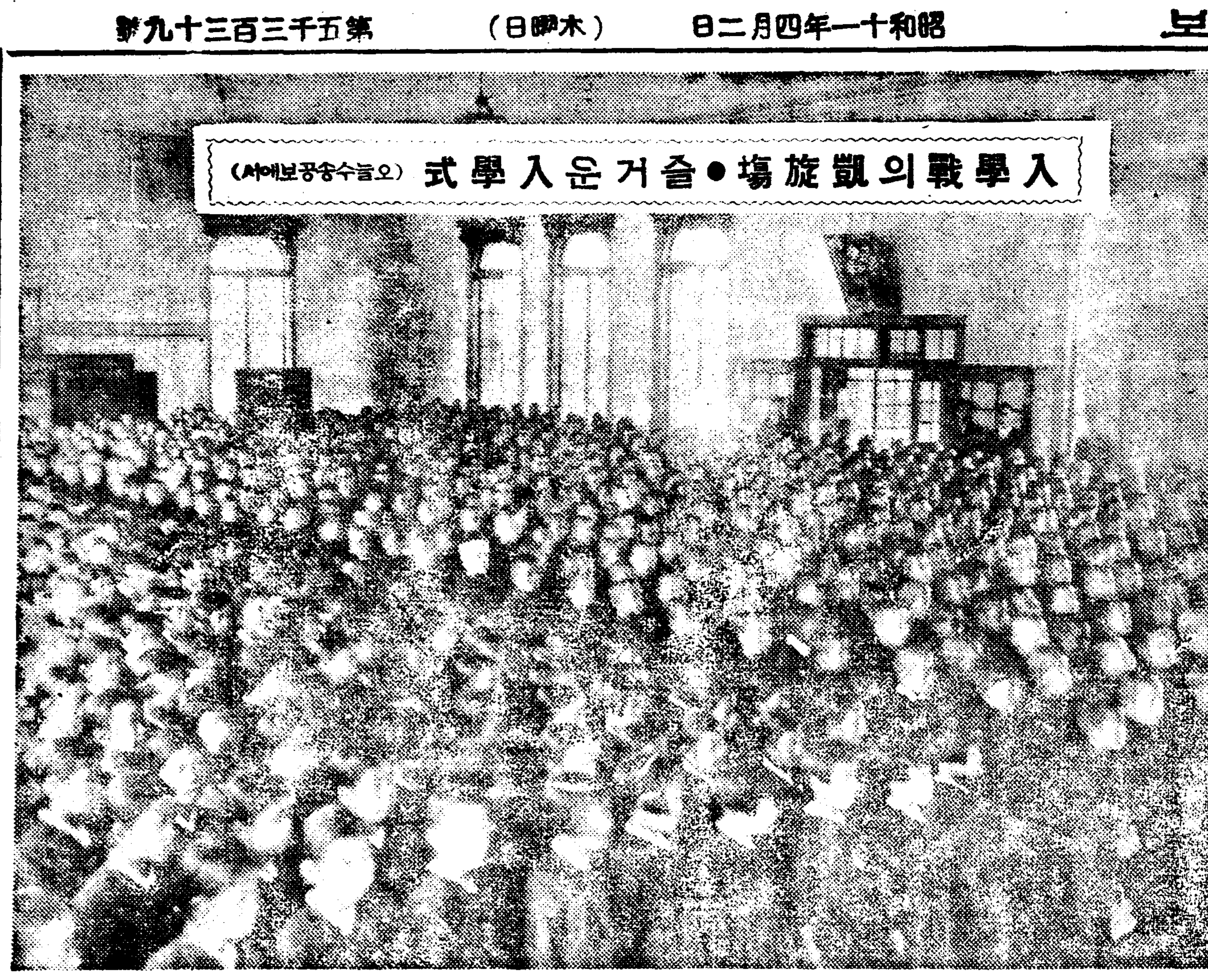

入學戰의凱旋場●즐거운入學式 (오늘수송공보에서)

待遇, 衛生, 敎養에 施設은荒蕪地帶
京城中心各工場의當局調查結論
焦眉急務工場法制定

지전(池田)경무국장은 삼십일일오후륙시에 시내 부민관(府民館)에 경인지방의 중요공장주 이십이명을 모아가지고 총독부에서는 경무, 학무, 식산세국관계자가 출석하야 공장의 시설개선에대한 간담회를 열엇섯다 그런데 작년말이래에 경무국장이 직접각공장을 수차시찰한결과 다음과가티 현재조선내의 공장에잇서서 로동자의대우상 또는 위생시설교양시설등에 결함잇는것이 만흠을 발견하게되야 현하의조선에 공장법 제정실시가 매우긴급한일인것을 더욱 절실히늣기게하는 동시에 이점에대하야 공장주와 개선책에 대한 간담을 하엿다한다

▲待遇改善上考慮할主要事項

一、일반으로임금이싸고 또승급긔한이 너무길다
二、퇴직하거나 사망한때에 하등수당이업다
三、질병과 재해를 당하엿슬때에도 방법이 고려되어 잇지안타
四、유년공과여공의 근무시간이 너무길다
五、공휴일(公休日)에 임금을주지안는다
六、취업(就業)시간에 비하야휴게시간이 너무짧다
七、위안과오락긔관의설비가업다

▲衛生施設의改善을要할것

一、직공에대한 의료설비가업다
二、건축이 불완전 하기때문에 채광(採光)과환긔(換氣)등의시설이충분치못하다
三、식당등의설비가업서 몬지가만흔 공장안에서 식사를한다
四、직공수에 대비하야 변소수가적다
五、공장에 목욕장설비가 업다
六、타구(痰壺)의 설비가 업다
七、협착한 긔숙사에 만흔사람을수용하야 위생상조치못하다

▲保安上改善의必要

一、동력운동장치에 위험을예방할시설이업스며 또는 긔계와 긔계사이의 간격이 극히좁아 위험을늣긴다
二、공장에 비상구(非常口)의설비가업거나 또는설비가잇스나 그표시(表示)가업다
三、소화(消火)설비가 불완전하다

▲敎養施設의改善

一、직공의 교양훈련에아모시설이업스며 설비가 잇서도 실시와 그지도정신이 확립되지안햇다
二、각종운동과 그설비가 충분치못하다등

少年犯罪者公判은 特別法廷에서分離公判
少年審判所와矯正院設置의前提로
今年度부터實施

총독부법무국에서는 금년도부터 각지방법원을 통하야 소년범죄자의 공판은 특별법정에서 심리하도록 한 특별 심리제도를 확충하고 다시 소년형무소의 처우(處遇)도종래의 특별한행형규정을 더욱 확충하야 소년범죄자의 교육적 보도(保導)적 행형주의를 단행하게되엿다한다 이것은 동국에서작년에 비로소 소년범죄자의 공판을 일반공판에서 분리하야 특별심리를 하기위하야 특별공판정을 열게 중요한 지방법원에만통달하여 실시하여왓다 그리하야 금년에는 소년심판소와 교정원(矯正院)등까지를 신설하려 하엿스나 금년에는 예산을 엇지못하야 당분간 이것의 실현은 곤난하게되엇다 그러므로 소년범죄자의 특수성을 충분히고려하야 일반범죄자는 달리 출공하고 변범죄자의 공판에는 소년은 분리하야 심리하며 또 재래에 단독부(單獨部)에서 한공판정에 범죄가 각기 다른 여러피고를 모아노코 심리하든것도 소년범죄자는 분리하야 단독으로 공판을하게 한다는것이다 또 현재 소년형무소는개성(開城)과김천(金泉)의두곳인데 모다초만원이어서 충분한처우(處遇)를하여오지못하엿스나 금번중에는 방금신축중인 인천(仁川)소년형무소가 락성됨으로 이에난호아수용하야 처우의 개선을 도모하리라한다 그리하야 금번부터는 소년범죄자의 검찰 재판 행형전반에 상당한 특수취급을 실시하게되는셈인데 이것은 소년심판소와 교정원이 설치될때까지의 림시방편에불과하야 소년범죄의취급에대한 근본적개혁은 못된다한다

開城에窮叉盜賊

【開城】개성부 북본정(北本町)四번지 장순노(張順老)(二〇)란 부인이 지난 이십칠일밤 외출을하얏다가 열시경에 송월관(松月館)부근 정류장앞을걸어오든데 어떤중절모쓴 장정이 번개가치나타나 장씨의 머리에 꼬즌 금비녀를쉽게 뽑아가지고 비람가티업서젓다는바 이급보를접한 개성서에서는 범인체포에 활동중이라한다。

運動競技

第九回軟式●第一回硬式 全朝鮮卓球大會
四月三日中央基青體育館에서
各地로부터參加申請逐至

朝鮮中央基督教靑年會主催와 本社後援의 第九回全朝鮮軟式卓球選手權及 第一回全朝鮮硬式卓球選手權大會는 來三日午前十一時부터中央基青體育館에서 擧行할터이라함은 旣報한바어니와 同大會參加申請期日도 明二日로迫頭하야 全朝鮮各地에서 申請이逐至하고잇서 盛況이넘의 盛況을豫期하고잇다 그리고 今般大會부터 新規則으로 열리는 硬式卓球는 今年度에 限하야 單式戰만으로 擧行하기로되엿스며 同大會役員은 다음과가티 決定되엿다

▲大會會長 尹致昊 ▲副會長 具滋玉 ▲委員長 李正鎬 ▲本部委員 玄東完 姜鳳集 徐相天 李丙三 玄正柱 李鍾春 崔在煥 金顯奎 桂炳鎬 張權 ▲審判委員 黃泳珍 田啓鎬 朴錫德 曹明煥 金相赫 李順伯 文鎬璜 李鍾鎬 朴在鶴 趙炳學 朴燦泰 朴成熙 李東鎬 李在雨 尹同燮 金振秀 ▲記錄委員 朴英鎬 李吉用 高鳳梧 李永善 朴忠模 金亨泰 ▲進行委員 李基石 徐廷珍 金鍋德 李惠遂

高麗陸協主催 京永斷郊競走
三日正午부터擧行

▲競技委員 張錫教 李佐幸

高麗陸上競技協會主催 第六回京永斷郊競走大會는 來三日正午부터 京城光化門通네거리를 出發點으로 永登浦驛前 往復十五哩距離에서 擧行할터인데 昨年度 優勝者 平南順義明學校金德淳君을 筆頭로 京元線大光里、開城等地에서도 多數의 選手가 參加하야잇서 當日의 大接戰이 豫期된다

日米庭球戰經過

朝鮮硬式庭球聯盟主催의 日米硬式庭球戰은 三十一日午後二時부터 京城코-트에서 擧行된바 다음과가티 結果되엿다

스미드 2	(6-4, 6-2)	0	河村
保田 2	(6-4, 6-1)	0	맥스
스미드 1	(6-3, 3-6)	1	保田

中等選拔野球
京師5. 鹿商1

【甲子園電話(二日發)】中等校選拔野球大會 第四日…京都師範對鹿兒島商業戰은 一日午前十時一分부터 甲子園球場에서 開始된바 結局五A對一로 京都師範軍勝

鹿商	0	0	0	0	0	0	0	1	0	1
京師	0	3	1	0	0	0	0	1	A	5

都計案不日發布
幹線道路網의一齊發表함께
地價의大動搖豫想

행정구역의 확장으로 대경성의 출현이 일흠은 놉하젓스나 대경성의 실질적내용을 결정할금후 신편입구를 주로한도시계획은 어떠한내용으로 들것인가하는점이 가장 주목되는바이다 그런데 경성부도시계획령이라는것은 사월일일부터 실시한다고 일전관보로서 부령(府令)에의한 발포가 잇섯고 그실제계획내용도 수일내로 곳발포를 볼모양이다 그안은 총독부토목과에서 립안중에 잇든데 그골자인즉 도시를 전면적으로보아 주택(住宅)지대 공장(工場)지대 상업(商業)지대 외일부는 미정(未定)지대로 확연히부분을정하고 이에딸은 대간선도로망계획이 발포될것이다 그러고 각지대의결정과 도로망의계획실시에 의하야일반수익자(受益者)의 부담관계특별영업세(特別營業稅)에관한 규정도 공포될것이다 이것의 발포에따라 경성부는 시구획정(市區劃正)도 본격적으로하게되여 대경성의시설에대한 실질적내용을 가추게될것이다 그리고 그동안신편입구내의지까는 범외로 올른것이만첫스나 이계획내용의발포에따라 일부에는 지까가 의외로떠러지는것도 잇슬터이며 또시세도 공정한것이 나타날것으로관측되다

指定區域以外는
工場住宅을絕對不許
旣設者는十五年猶豫

도시계획령내용의 일례를 들면 공장은 공장지대이외는 한곳도세울수업게되고 긔설공장에대하여서도 일종의 구속력이생길터인데 듯건대는 그계획내용에 의하면 긔설공장은 압호로약십오년간을 유예를하여 그대로 두게하나 그동안은 공장의 확장을 허락지안코 또어느긔간을 지나면 공장의 수선까지도 허하지안는다는 엄중한규정이 잇게될모양이다 현재 경성에는 팔백사십여개소의 공장이잇고 그중이백십여개소는 주산에 잇서 주택지대로 불수잇는곳에잇는 공장도 만히잇는관계상 도시계획령에의한 계획내용의발포로 타격이만흘모양이다

兄弟가作黨
拳鬪로行悖

기생거리를 중심으로 그몰려치고 밤의폭군(暴君) 노릇을 하며 『빼생』놈씨롤쓰는 부랑지형제=시내 무교정(武橋町) 륙십삼번지 양옥점하는 박재병(朴在秉)(二五)과 그의 동생윤병(允秉)(二一)외한명은 삼십일일 저녁무교정(武橋町) 다옥정(茶屋町) 십팔번지 김삼봉(金三奉)(三一)술집에서 술을먹고잇든 약주(藥酒)가 떨어젓다 게다라고나와 무단히『안짱칼』를 번가라쓰면서 권투세레를주고 전치삼주일을요할 타박상을 입게하여 그는그자리에서 혼도하야 인사불성이 되여 즉시청진동(淸進洞)전치병원(全治病院)에 입원하야 응급치료중이라는데 그들은 형제다

軟派學生行狀記
警察署出入六百餘名
中等校生이斷然히首位占領
享樂街管理署本町署統計

대체 서울학생은어떤 생활을하고잇는가 그들은휴양(休養)시간을어떤 방면에소비하는가 다시말하면 서울학생행장기(行狀記)는 엇던것인가 이제서울의향락가(享樂街)를 관할하고잇는 이제본정서(本町署)소년계(少年係)학생계(學生係)작년도취급사건 수자를보면 모다삼백삼십건에 륙백사십구명인데 그중학생관계자는 남자 사백이십륙명 여자십팔명에관계학교가 팔십이교라는 수자를보이고 본질이게절적(季節的)으로는 제일만흔수자를 보이고잇다 이만흔한 학생이 빼투러진거름을 거러 잘못경찰서 출입을하게되엿다는것으로 학교정도로이를따저보면 대학전문학생이 일백삼십일명 중등학교 학생이 삼백륙십일명 초등학교 학생이 삼십칠인으로 중등학교학생이 단연 이들은 대체 어떤행위를하엿는가 당국자의말을 듯건대 절도폭력(窃盜暴力)이 제일위를 점령하고다음으로 유랑(遊蕩)부랑아 차가지에 난흘수잇는것을 대체로보아 희생들은 순전한 소비생활자라는 입장임으로 이에따라형락주의로 타락하는자가만타고한다 더욱대학전문학생의대부분은 유랑부녀 뒤따르기가 제일만코며 다음에는 사춘기(思春期)를 중심으로 남녀관계로 이러나는 탈선이만타고한다 이러한 행경에대한 과보(果報)

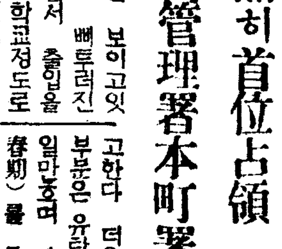

吉林救國會員 卅六名檢舉
日滿要人暗殺을目標

【吉林三十一日發電通】 반만항일을 목적하는중국공산당비밀결사 길림구국회(吉林救國會)당원검거는 작년십이월이일 길림반석현(吉林磐石縣)지방에서 피의자삼십륙명을 체포하야 취조를 계속하던 중 그진모가 판명되여 삼십일일기사가 해금되엿다고한다 사실인즉 그일당은 전부가중등학교교원혹은 학생들로서 작년가을이래로 중국의반만항일계단체와 또는〇〇군벌로부터 자금의 공급을바더 일만요인들의암살과 그밧게『테로』행동으로서일거에 그목적을달하고저 한것으로 당국의 맹렬한활동에의하야 실행에드러가기직전에 검거를보게되것이라한다 주모자는 렬대남(烈大風)이하 엽두명은 적상이판명되여 송국되엿다

練習艦隊仁川入港

【仁川】오는삼일오전에 연습함대팔운(八雲) 반수(磐手) 외에수척의 군함이 인천에입항하야 사흘일오전구시부터 익일인 오일오후사시까지 일반에게 종람을식히리라하며 동전속악대 사십여명은 경성과인천에서 시민위안음악회를 개최하리라한다

悲戀自殺은其實 催眠劑먹다橫死

부내계동(桂洞)삼십팔번지 유문호(兪文鎬)(二一)가명―의안해 김명식(金明植)(二〇)이가 지난달 이십이일 아츰자기집에서『칼모친』을먹고 자살한데 대하야 그후 판명된 원인을 듯건대 그는 평소자기남편유와 퍽으나금슬이조케 살어오든중 김명식이가 작년봄에 시내모 경찰서에 모사상사건의 혐의를 바더 약석달동안이나 류치되엿든까닭에 그후쇠약과 아울러 불면증이 병발해서 일상최면제(催眠劑)를써오든중 그가죽든날밤에도 잠을 이루고저약아다린놈을 먹은것이 그만분량을 지내친관계로 그런참변을 당한것이라한다

府撫張察告式

대경성출현의 첫소리를 올리기 위하야 경성부에서는 오전십시부터 조선신궁에서 부행정구역확장봉고식축하회(奉告式祝賀會)를 열엇다 각방면에서 이천명을 초대하고 초등학교아동 칠천명이모히엇다 식의순서는 신궁참배국가합창 봉고문랑독 등이 잇고만세삼창후약간 합축연이잇섯다 그러고 부에서 래빈들에게 긔렴으로지도와 그림엽서를 배부하엿다

來五日에開催할 天道教天日記念

오는 사월오일은 천도교 창도 제칠십칠회 긔렴일이므로 동교 중앙종리원에서는 동일오전십시 동교당안에서 리군오(李君五)씨 집례와 리돈화(李敦化)씨 설교로써 성대한 긔념식이 거행되리라는데 벌서부터 경향각지에서 다수 신도가 속속입성중이라 한다 그리고 이번긔렴을 긔회로 별항보도와 가티 각종대회가 열린다 한다。

一、天道敎第十四回大會
1 會場 中央敎堂內
2 日時 四月二日、三日 每日午前十時
二、天道敎靑年黨第十回大會
1 場所 紀念館內
2 日時 四月四日 午前十時
三、朝鮮農民社第十回大會
1 場所 紀念館內
2 日時 四月六日 午前十時
四、天道教內誠團第十回大會
1 場所 紀念館內
2 日時 四月四日 午後七時

中等校合格者
向上女子實業學校

宋在完 金禮玉 金相玉 金炳福 宋仙女 金鼎淑 朴在淑 申貞妊 裴英善 朱玉姬 劉淑淑 孫明淑 林大妊 李壽永 林玉圭 李順衛 李貞順 任戊淳 張明順 秦秀德 朴唱煥 金相禮 李鍾南 張千順 趙貞玉 姜乂英 鄭明淑 尹貞愛 金銀順 宋城媛 金貞淑 李亨淑 吳順福 金殷順 姜秦淑 羅英順 張在瓊 洪大善 鄭玉 韓順玉 朴玉順 朴英嬉 洪奉嬉 鄭德林 李順男 崔奉錫 金泰洙 金義根 崔和茹 洪英子 金永姆 吳松竹 鄭奇鳳 金榮淑 李貞 朴利嫒 李仁福 崔貞姬 李貴峯 鄭順仁

天氣予報

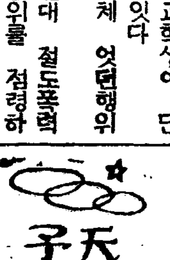

概況 高氣壓은 日本地方에잇고 漸次東徙으로 移動하고잇스며 低氣壓은七六〇미리를보이며 南滿洲로東進하고잇다 滿洲、朝鮮은 흐리며 日本內地와 九州、中國地方은 흐리고잇다 其他地方은 日氣가良好하다

豫報 京城地方 今夜는흐린다 明日도갓다 京畿道全區도갓다

昨日	最高	一二度
今朝	最低	零下一度
今日	正午	一三度一

어린이의선약 小兒肝氣散 京城府峴 本舖 普生藥房

美晶크림 へチマ精入

和暢한봄날에 生氣잇고부드러운 살결의主人公은 鏡臺압헤노혀잇는 美晶크림이옵니다
大阪市東區南久寶寺町一丁目 大川盛進堂

巡查看守(培養講義錄)
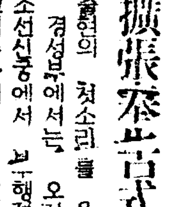
巡查看守志願者는本會講義錄을求하야 合格保證、特典으로는 無試驗入會、講師三册無料進呈함(但入會者에限함)
京城府永樂町二丁目一番地 朝鮮警務學會 電本(2)三〇三〇番 (規則書即送)

京城中等豫備專修學院
新學期開始 四月七日(新學期開始) 昼夜部 中等科第一部第二、三部(各中等學校入學準備) 中等校又等否中學校各學級程度夜學、入學受付中
生徒募集 京城府黃金町六丁目二三番地 電本五三六〇番

實踐簿記專修學院
官廳、銀行、會社商店就職紹介 ◇晝夜新學期開始四月十六日 第四十七回 生徒募集
◇學則要二錢切手 校舍大擴張 數百餘名 卒業生就職保證 十五名有餘年
京城府黃金町六丁目二三 電本五三六〇番

本商標 고초가루
製造都賣元 釜山府富平町三丁目七 興信製粉所 電話一八四五番 振替釜山三九三八番
地方注文迅速取扱 價表請求次第進呈

性器強大藥 濟導補腎丸 瑞藤壬大醫生新劑
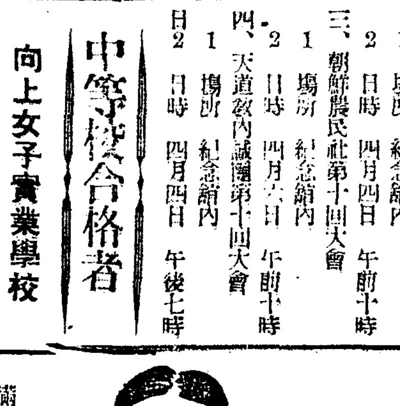
一週分 三圓 四週分 五圓九十錢 六週分 八圓(先金送料自擔)
男子生殖器의短小〇早漏〇夢泄〇遺精陰萎不能等은一救濟할精强劑로一般名聲이高한五十大醫師의實驗一結果의中國名醫仁和堂大學이… 早漏防止、皮膚、書籍、寶石、時計、其他特産物等을滿蒙特産物商會 說明書進呈

醫師試驗準備書
滿洲國安東縣 安東郵局私信函第六號 (中興街四〇)振替京城二三〇二八番 滿蒙特産物商會
滿鮮文醫學講義自宅獨習通信問答制 錢切手添付請求案內書進呈 京城東大門外新設里一三九ノ一 春霞醫院醫學通信學校

漁具 漁具商 秋岡商會
極上麻 絲網 投網 五分目 二寸金八圓也 四分目 二寸金十圓也 捕鳥網 三間金三圓也
京城府明治町一丁目派出所前 電話本(2)四三九〇 振替京城二一一五六 定價表進呈

各種信託 低利貸出 迅速有利
朝鮮信託株式會社 京城府南大門通一丁目十九番地 社長 谷多喜磨
支店所在地 群山、釜山、大邱、木浦 (平壤) (出張案內所)

團成社 三月卅日封切(六日間) 每日三回 午前十一時半 午後四時十分 夜六時半
支那海 主演 워레스·삐야리 ◆라디오、그께 ◆坐可의 名作映畫 ◆
青果實 ◆歌의 파레드 의 『피아노』의 歌姬 映畫 『마쓰 기 ... 』 新版
さくら音頭 … 主演 … 『三』 … 日活 …
地下의天國 一幕 / 急性戀愛病 二場 / 戀愛脫線 一景 朝鮮座文藝部
東洋劇場 西大門町 四月一日부터五日間 正午十二時부터六時까지續映七時
野性의絕叫 日本版 主演 쿠락、게블、로레타、양
快傑데아부로 武者會の崩れ 市川右太門 主演
朝鮮劇場 仁寺洞
初祝鼠小僧 片岡千惠藏 主演 三騎花 中央館 永樂町
生かすか? 殺すか? 日本語說明版 東京・大阪朝日新聞提供 PCL作奏藝音吹込

勿驚하라

肺肋膜結核患者의注意

安價藥과高價藥의差 百倍、二百倍의相違

有田ドラッグ商會主 有田音松

현대에서일반의고하와 중첩예알부가 심한것은 약입니다。가튼약이라하더라도 갑싼약과 고가한약은 백배나 이백배의상위가잇는것입니다

약에그와가튼 갑의고저가잇는것은병에대한약효와 그에따르는 유해한부작용의 다소에의하야그 약의갑은 가장차이가 만혼것입니다。

적어일레를들면 해열제(解熱劑)라도 一키로二원짜리로부터고가한 상등품은 二百三十원이나되는것이잇슴니다(백배이상) 진해(鎭咳)、거담제(袪痰劑)에도 一키로七원짜리로부터、상등품은 七百五十원짜지까지잇슴니다(백배이상) 식욕촉진제 (食慾促進劑)에도五원짜리로 부터、상등품은 二百六十원짜리까지잇슴니다 (오십배이상) 호르몬劑로、 二원五十전부터、놉흔것은 가튼 一키로에千六百원짜리까지잇슴니다(륙백배이상)

그외에 약도상등과하등이잇스며 그갑에잇서서도 고저가심한것은 다아시는바입니다。

왜 동일한목적의약으로써、그와가티갑싼약과、고가한약이잇느냐하면 약제는병에사용할제、약으로써효력되는반면에、인체에유해한부작용이끼는일이만슴니다。고로、약효가현저하고、더욱히유해한부작용이업는것이리상적우수약이며、따라서 갑도놉흐고、치료상효험이현저한것입니다。

폐병과늑막염과가튼소모병에는 치료기간이길고、그만큼약을복용치안호면안됨니다。그런데 체력은병때문에 현저히저하됨으로써、갑은놉흐더라도 약효는 현저하야、유해한부작용이업는것을 선택하지안호면안됨니다。

고로본사에서약효본위로써、유해한부작용을제거한、별항에발표한거와가튼 고가약을선정、배제하야、갑은놉흐나그효과는현저하야、전치자발표라고하는영예를밧게되는것입니다

폐병이나늑막염의약으로、일개월분一원五十전이나三원짜리도잇지만、그런등속은 저급한 약제를배제한것이옵니다

본사제제의 폐병、늑막염약은 그와반대로、공표한바와가티의약계의칭찬하는유효고가약을선정배제하야、그약효에의하야、회춘되며、자발적으로전쾌자의감사문이되는것입니다。

肺尖加答兒의一

征病의秘訣

올바른養生、効果的藥 眞心을다한看護

더운여름이 되엿슴에도경한기츰이나고 미열이계속하기에아모리해도기분이 우울하기에친냉으로 생긴감기가보다 좃지나면 나으리라고 밋고 방은 오복상점 (吳服商店) 에만눌점원을지도하면서일하엿슴니다。

그러는사이에 두증과엇게쎄우는증세가심하고 가슴이빼근하면서말할수업는불쾌감을이르키엿슴니다 불안한 예감을품고서갓가운 의사의진찰을 밧엇더니 생각지도안튼

폐첨가다루 라고진단을밧고 치료상의주의를밧엇습니다。그때에나의심정은 얼마나놀나엇슬것인가 여러분예상하여보시요 그럼두렴운병이라고도 생각지안코 무리를한나는 얼마나우은하엿는가、엇더케하면 치료할것인가마음을졸여녁이든중 의사의약뿐만아니라 여러가지약에미혹되엿슴니다。열은아모리해도三十八도를나리지안코 밤이면、기춤과기분낫분적한이로 잡으지안코 밤을새면서、여러가지로남모르는 눈물겨운공상에괴롭게지낫슴니다。

그럴즈음에、이외에신문지상에서 유전도락구(有田ドラッグ)에

다수의폐병 과늑막염의전쾌자로부터 감사하게 칭찬하는 양약이잇단것을알고 한줄기의광명의길을차즌것을밋엇슴니다 다내가벌병한뒤로 주야로위로하여주시든남편도 나와가튼생각으로 곳압구정에잇는 유전도락구전매소 (有田ドラッグ專賣所) 에차저가서、만흔전쾌자가복약하엿다는、별제치폐제와 혈액소 (別製治肺劑와血液素)를사가지고왓슴니다 그뒤로부터 이양약을마시면반드시나으리라고밋고、가사는전혀마음에도두지안코 기분조케지나도록주의하엿슴니다

그리케심한는열도 점점三十七도五부까지나리고 기분도펴그나

모시 井土

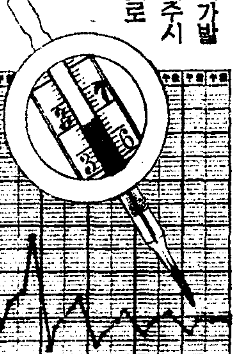

그와마찬가지 의효과에 펴그나깁버섯다 식양생으로서는 신따라 마루에나가든지 때때로정원에나가서、금전에연하망막한전록외기를호흡하엿슴니다 이러케하여 날로

체력이회복 하야 오랜고통의 양생이보답으로 처음문밧그로경한산보를하게되엿것은 무엇보다도깁벗슴니다。

게속하여 주의에주의를거듭하여、양생을계속하면서깃거운전쾌의날을마지하엿슴니다。

그뒤어느덧일년이되는 오늘에는、체중도병들기전보다일관쯤은 증가되고다망한오복점에、만흔점원을쓰면서 일가행복스러운감사의날을보내고잇슴니다。

내가이러케하여 갱생의길을찻게된것은、

제일、유전별제치폐제 (有田別製治肺劑)와 혈액소(血液素)의효과

제이、합리적양생법

제삼、일가전심하야간호한결과

이세가지의 은덕이라고밋슴니다 세상에 동병으로고민하시는 여러분! 나의수긔를일독하시라。미속에끌리지마시고 올바른치료에전심하시도록 무엇보다도 유전도락구(有田ドラッグ)에 상담하시요。마음으로 권합니다。

山口縣玖珂郡藤河村多田 二二四八 全治者 土井シモ

眞正한全快者와 虛僞의全快者

『사람을대하면도적으로녁이라』는말이잇지만▲두려운늑막、폐병환자의약점을노리고、폭리를보려하는간상배가잇다▲그런수단은자기가쓴편지를포스트에너코그배달을기다리여▲진정한전쾌자의감사장이라고꾸며광고하는사람도잇다▲원래자수로지은전쾌문임으로주소등이명기되지안허슴것은당연한일이고▲이런수단으거리에서다수의감사장을들고길가는손님에게광고하는것이틀림비가업다▲신문지상에발표하는이상、그런무책임한것이여서는안된다▲인찌기수단이라고려하라도번뜻할도리가업는것이다▲병화자는그런미혹에끌려서는안된다 ▲깁흔주의가필요하다 ▲유전도락구에서발표하는전쾌자는그런애매한것이업다 ▲부、현、군、시정촌、번지、씨명을명기하여▲사진까지 게재한전쾌자입니다▲비판할여지도업슴니다▲그전쾌자본인의 자각은물론▲의사의건강진단제의 전쾌자입니다▲본인의자칭전쾌자가아니라 의사가증명한 전쾌자입니다

結核病에서健康에

四次再發하엿지만 友人의全快談에끄니여

평화한가정에、귀여운애기를보면서행복스러히생활을계속하고잇는현재를생각하면、오랜동안생사의역경에서헤매든、그때의고통을회상하면속히도이런강건한신체에로회복되엿다고、현재를감사히생각하며

처음에는경한 늑막염이엿든것을、부주의、부양생으로、배발에배발을거듭하야、장중에양풍이불려오는첫가을이다어오는조옹에、네체번째에외하엿슴니다 그때에는늑막염뿐아니라、어느덧폐에도번져하여、폐첨가다루의병발이라고알게되자、나는산것갓지안흔생각을품게되엿습니다。일가의주부로써、지금에만일의일이라도 잇게되면안된는것이라고、아모리해도치료치안호면안되겟다고、초조、번민하면서치료를밧은바、초조하면초조할사록병은진경되야、쇠약이가증하게되엿슴으로、할수업시전지료양을할 결심으로、가마구라(鎌倉)로가기로내정하고

장곡해변에 갓가운정숙지에、고요한집을비러 자연을벗삼아、약를개월간을료양한바、가정을여이고오직한사람、밤낫병의일진일퇴에기록를여가면서、누구한사람도정신적으로위와해주는사람도업고、드디여고독한쓸쓸함에서、홈—식크에걸려、오히려병의경과에조치못함으로써、실망하야비참하게집에도라왓슴니다。인제는근기도업시오직비관할뿐、애아의전도를생각할수락、하로밧비낫고십다고고민하엿슴니다

그러는중에 오래동안만나지못하엿든 친한동무가내방하야 이야기끗테、그동무도 폐첨을알어오래고생하다가

구사일생 을어더 전쾌되엿다고 상세하게 체험담을 하여주면서 유전도락구약의 효과를 예찬하면서 때마침 신문에게재된 유전도락구(有田ドラッグ)의광고를가르키면서、『누구나자기가폐병이라는것을 타인에게알니기스려하는것이 인정임에도불구하고 주소뿐아니라 사진까지첨부하야 신문에체험을발표하는분이、점차로끈지안는것을보더라도、엄마를마는자기들이、유전도락구약(有田ドラッグ藥)의 은덕으로 감사의진정을표하시는것인가를、처음엔바이지만、그뿐아니라、나와가터 감사를표하면서도 發表하기를주저하는분이 그얼마나만흔것인가를、처주할수잇스며 어약을 한번복용하시여보면 엇덧가」 하고권하는데에、나도마음이동하여상담하고 복용하여봅것입니다

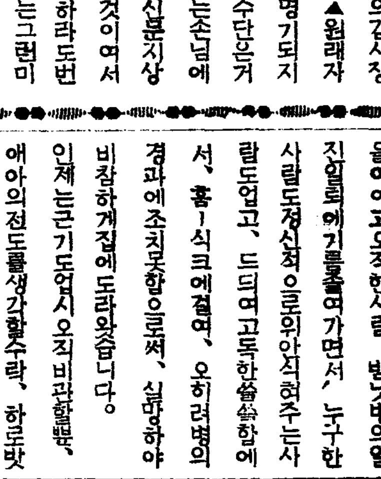

그때에판교(板橋)에이서스나 현재는 지대역전(池袋驛前)유전도락구전매소(有田ドラッグ專賣所)에서、친절하게도 적절한양생법을가르켜주시며、별제치폐제 (別製治肺劑)와 혈액소(血液素)를사왓슴니다。안정하고、일광、환기에주의하야 야채를주로 식양생을직히면서복약하는중에、어느덧효과가나려나고、열이나려고、

적한도감하 여젓기에 꿈이나아닌가 깁버하엿슴니다、그리고원기가배나되야、복약、양생하게계속하는중에、기분이나고、식욕이나고、마음이쾌연하여와잇슴니다。그려는동안에자각증상도업서지고、어느덧전쾌의피안에이르럿슴니다。

이전에예회고고통을밧든경험을회상하면서、이번만은、충분한주의로써 최후의섭생을지히가슴니다。그은덕으로병전보다건강체로회복되여、체중도방중보다九관五百돔메밧게안되엿든것이、十三관이나되고、그후에

애기를서게 된바아무장해도업시 배발도업시、일가화락하게행복스러운날을보내고잇슴니다 오래면원과 악마한지료비를 허비하면서도치료되지못하던것이、유전도락구약(有田ドラッグ藥)의은덕으로、단수한시일과비용으로전쾌를보게되여 배생의은인으로써이칠수업습니다。

本橋とみ子

東京 市豐島區池袋六丁目 一九五〇 全治者 本橋とみ子

肋膜炎은 肺病이되기쉽다

內服藥으로물이업서지고 濕性肋膜炎이全快

오래동안중종으로항상머리가무겁고코가맥히고인후와기관을 해하기쉽고물유쾌한날을보내고잇섯는고로부지중에식욕도감퇴하고원기를상실하는상태이엿슴니다 나무입이떠러지고 물연히겨울기후가된十二월초이엿슴니다

저항력 을상실한신체는 곳감기에걸렷는데 一변중가장운주한시절인고로다소몸이편치안허도 그대로일을하고잇섯슴니다 감기는일층더하여두통이심하며 열이나고기침도끄칠새업시나서호흡이불편하고기침할때마다가슴이울려서그대로일을계속할수가업서서의사의진찰을밧엇슴니다 진찰한결과습성늑막염이라고해서 놀랏슴니다 복약을계속하고잇섯스나 며칠사이에제중이 이관이나줄고

병세는 일진 일퇴의 상태이엿습니다다나의병을여러하신도선생(部城) 게신형님이 『有田ドラッグ』의약을써보면 어떠냐고 하셔서 이가리고치기힘든병을有田의약으로고치겟느냐고처음에는문제도삼지안헛스나그때친한太田씨가병문안을왓섯습니다太田씨도일직이나와가튼늑막염으로고롱을당하다가『有田ドラッグ』의 약을써서전쾌하엿다고합니다 세상에는 치료를잘못하거나느저저서

늑막염 이폐병이되는수가잇고흥분명히폐병인것도환자를안심시히기위하야늑막염이라고하는의사도잇스므로의사가늑막염이라고진찰한경우라도폐병의수당을쓰면틀림이업다그리고자긔의처험상으로는갑싸다고할지라도그十三종의비산약을 약효본위로배합하엿스므로 써보면비산갑이잇다고생각할 『有田ドラッグ』의별제치폐제를 복용하여 안심하고 섭생하는 것이조라고 말슴하여주셧습니다다형님께드릇슴때는 문제도삼지안헛든有田약도전쾌자에게듯고서는마음이움즉이지안흘수업섯습니다일방나의병세를염려하시는녀로하신어머님은그당시신봉하든 어머사께조석으로 나의

전쾌를 비려주셧스나 太田씨로부터드른말을 하니까『어대사의가라치심이라고 기뻐하시며 꼬佐世保市本島町新大通有田ドラッグ專賣所에의논하러가주셧습니다 주임으로부터 이병은반듯이양생법을로서 공기료법·일광료법·정신료법·식이료법등을상세히드르시고 有田音松씨갑제의별제치폐제의혈액이 만허지는 유전혈액소를 사가지고도라오셧습니다、가르켜주든양생법을직혀 열심히복약하엿드니

먼저열 도나리기시작하고기분도조와지기시작하고식욕도증진하며소변배설도조화저서물이빠진까닭인지홍부압박감이매일적어지며 더욱원기를어더서게속하야복약하는중에 병전보다도체중이늘고의사의 진찰서에도잇는것과가티완전히전쾌하엿습니다 나의기뻐은물론이나 어머님은더욱 기뻐하시면서 이것도다어대사의 은덕과 유전씨의은덕이라고감사의신앙을 일층더열심히게속하고잇습니다

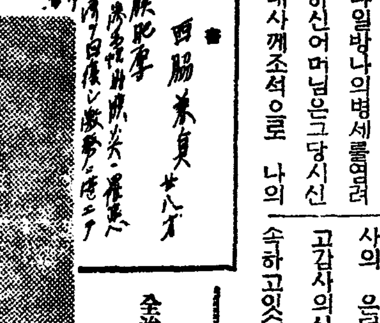

醫師의健康診斷書

全治者 西脇兼貞氏

나도 요지음은 병전보다도더 열심히일을계속하고잇습니다

거강체 가되여서 매일 일시는 유전씨의 약까지도의심하엿든것을 지금은브끄럽게생각하면서도 이가튼병으로고롱하시는여러분이 전철을밟지안토록체험을발표하는바입니다

長崎縣西彼杵郡瀨川村崎瀨一三二五 全治者 西脇兼貞

日本이肺肋膜結核의一等國이된原因

우리나라의결핵사망자수가미국의三배약 영국、불국、독일등의이배강이라는것도내무성이발표하엿다 우리나라는타국에비하야기후도조코、풍토도조흥에불구하고이가티조치안흔통계를보는것은三대강국으로서의자랑울、더럽힐뿐아니라우리나라의큰손실이라고하겟다。이것이무엇에원인이가하면명치유신이래구미문화가흽쓸려온고로이와수입과모방에몰두하야구미선진국에떠러지지안켓다고열중해서『노루를쫏는사람은산을못본다』는격으로중요한의생사상이대단히떠러저잇섯다 의생적방면에는 오직의화학에만진보하고

인체에잇는자연치유력이라는 갑업는 일대『천혜』를 잇고 잇섯든까닭이다

그런데 국민의결핵에대한 료양법에대하야서는 지금상하를통하야

의약에만 의뢰하고 하날이준자연치유력을 등한히하는자가 만흔고로

의연하 결핵리병자수가 세계제일이라는것은 한탄할일이다。

구미각국도 이전에는 우리 나라와 가티 자연력을 무시하고 의학에만 의뢰하는료양법을 취하고잇섯스나 『サナトリウム』료법이실시된후로 자연치유력의중대성을인식하고 각국민도 자각하야 위대한 자연료법에 관심하게되여 년년히결핵사망자수가적어지는중이다 여긔대하여서는 우리정부당국도여러가지로 고심한결과 결핵박멸운동을 이르키고 흥은「국민과결핵」이라는 책자등을 분포하야 국민의각성을 촉진하고 잇스나 아직 철저치못해서 료양상결핵환자는

의약에만 의뢰하야자연료법을무시하고 년년히十二만이라는사망롱게가 나타나잇

결핵환자는 정술의 자연치유울잘알고 약제와의조합법이참폐결핵정복료법이고도구미각국의획정적료법인것을리해치안호면아니되다

우리상회가 다년동안다수의전쾌자를신문지상에공개하게된것은 자연치유력에주의하고조흔약제와종합적료법을환자에게취하게한결과이다

이상말한료양법을잘직히어시고치병방법을그르치지마시기를바란다

폐병료양경어

▼해뜨기전에 기침하야태양에직면하고조용히호흡하라

▼아츰에신선한공기는폐병자에게자연이주는약이요자양이다

▼열업는자는편히지안흘정도로숨새를것고아츰이슬을밟으면서흙을가까히하라

▼열잇는환자는칩상에누어서조용히아츰정치를바라보며신선한공기를마시라

▼따리운병실의공기는아츰해병이드러온올때가려라

▼아츰해병이드러오는방에는병이다라난다

▼일광은자연의소독약이요살균제이다

▼친구와의복은병에조이고매일일광소독을게을리하지마라

高價藥配劑公開

肺病ろくまく炎 肺尖カタル藥

藥劑는如何한것이最良하다할가

그것은內務大臣을會長으로하고、醫學界의最高權威者十六名을委員으로하야、愼重審議한後그品位를定한、日本藥局方收載의藥劑가正確最良함으로、我醫療界의基準이되야잇는것이다。

그럼으로我社는政府制定、日本藥局方收載의內務省衛生試驗所의檢查封緘한優良最高貴藥劑를根幹으로하고、世界醫學界의權威者公認의藥劑를配劑하얏스며

더구나東洋에서二千年來、治療醫學上그持續을認定바든高貴한皇漢藥을併用配劑하야、發賣하엿던바、全治者들이계속的으로新聞紙上에發表하야肺病이不治症이아닌것을明白하게表示하는聲價를博得하게된바이다

別製治肺劑는左와如한二十三種의綜合醫治効能을具備한處方으로서許可劑公認配劑를玆에公開함

結核治療劑 醫藥學界最高權威者選定 政府制定日本藥局方收載 五種藥劑 合配劑

結核解熱劑 一키로瓦 二百三十圓 外一種配合
世界醫療界에서、結核解熱劑로써最高級의權威잇는 高價藥을가지고 配劑하엿다。共作用은 結核菌素에拮抗하야頑固한結核熱을 解消하야、發熱에서오는 種種症狀을 減退식힘

健胃强腸劑 醫藥學界의最高權威者選定 政府制定日本藥局方收載 四種藥綜合配劑

鎭咳祛痰劑 一키로瓦 七百四十圓 外二種配合
結核患者의가장고통하는것은患部의動搖를막고、苦惱를除去하야、安眠케하고、食慾增進에必要不可缺한것으로本劑는最新의鎭咳祛痰劑로서奏効確實하다고現代의治療界에서賞用되고잇는鎭咳祛痰劑로、優良하고도高貴藥인것을配劑하엿다

食慾促進劑 一키로瓦 二百六十圓 外一種配合
本劑도 亦歐米의醫療界가 擧皆賞用하고 더욱 我國政府制定日本藥局方의 收載藥으로써、胃腸을刺戟하야、食慾을增進하고消化가 顯著히빨으며 結核性의消化不良又는 食慾不振에 奏効한藥劑로서 高貴한것도 配劑하엿다。

消化劑 一키로瓦 四十七圓 外一種配合
本劑는 世界醫學界의 公認貴重한優良한 消化劑로서 高貴한것도 配劑하엿다

鎭靜劑 一키로瓦 五十二圓
結核患者特有의神經興奮을鎭定하고、不眠과盜汗과를곳치는高價藥을配劑하엿다。

滋養强壯劑 一키로瓦 五十二圓
肺結核肺肋膜炎은 身體를消耗식히고 體力을低下케하며 더욱더욱病勢를 惡化식힘으로 體力을强化케하고 또抵抗力의增加를圖謀하기爲하야 日本藥局方收載의滋養强壯劑中優良한것과 高貴한것을 配劑하엿다

酵母劑 一키로瓦 五圓五十錢
近者流行한 食慾昂進과 榮養이되는 헤―뻬劑中가장優秀한것을配劑하엿다

ホルモン劑 (호르몬) 一키로瓦 一千六百圓 一키로瓦 一千二百圓
本劑는東洋에서二千年來、治療醫學上그効驗을認定밧고、救急藥으로써萬病에使用되는 高貴藥이다 다른一種은 히마라山幽谷에棲息하는動物에서採集한 엇기어려운 一種으로 엇드動物千頭中、二十頭를박게取할수업는高貴藥이다。호르몬劑로 前記二種의 高貴藥이配劑되얏다。

● 肺病患者는 本劑로써 一日이라도빨니回復되기를바란다。

藥價

十七種配劑 特製治肺劑 八日分 十圓 / 德用品(十六日分) 十九圓 / 輕症適服用 特別奉仕 三十日分 三十五圓 四十日分 四十五圓

二十三種配劑 別製治肺劑 八日分 十五圓 / 德用品(十六日分) 二十八圓 / 輕症適服用 特別奉仕 三十日分 五十圓 四十日分 六十五圓

有田血液素 피가되고살이 되는作用잇슴 / 廿一日分 四圓 / 特別奉仕 六十日分 十圓

有田도락구專賣所(朝鮮)

京城郵便局前 有田도락구
龍山練兵町 有田도락구
平壤本局前 有田도락구
釜山幸町一 有田도락구
群山驛前通 有田도락구
全州高砂町 有田도락구
光州本町三 有田도락구
木浦榮町二 有田도락구
大邱弓町 有田도락구
馬山京町二 有田도락구
麗水港 有田도락구
浦項本町 有田도락구
[illegible]二浦本町 有田도락구
鎭南浦漢頭里 有田도락구
海州南本町 有田도락구
新義州櫻町 有田도락구
元山本町二 有田도락구
咸興本町二 有田도락구
羅南生駒町 有田도락구
關東州 大連越後町
滿洲 新京東一條通 奉天驛前 撫順東六條 開原新市街 四平街金盛路 哈爾濱 安東縣四番三

警告 にせ薬をウルサギ師あり 薬袋に大阪内本町有田音松謹製の文字あるものをお買取あれ

本舖 大阪內本町 有田音松

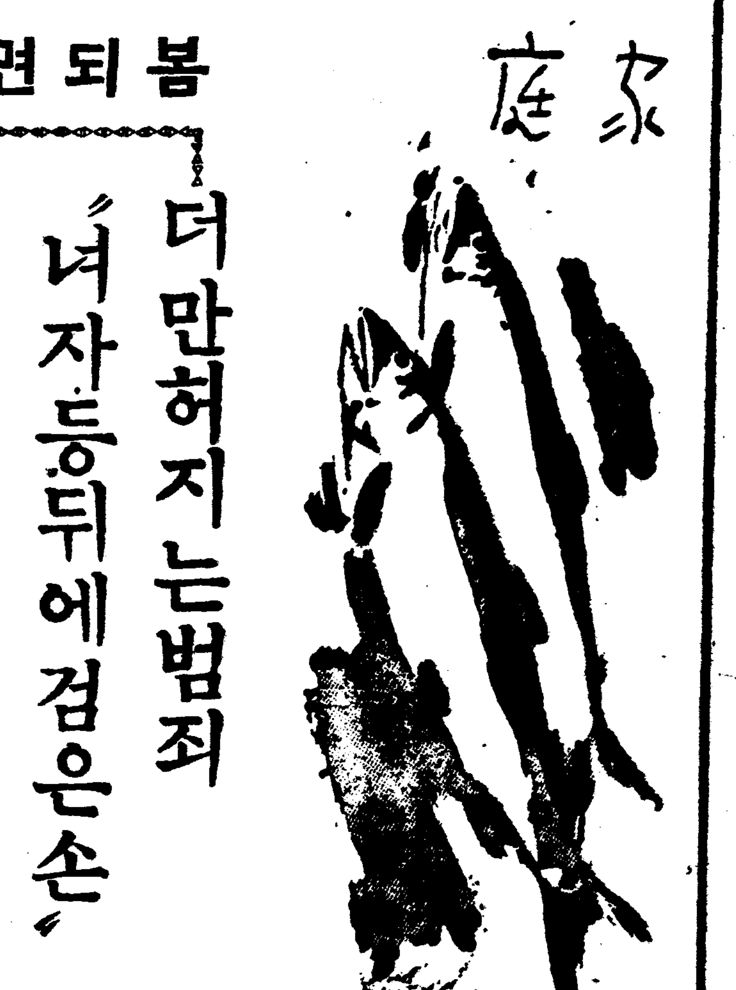

봄되면 더만허지는범죄 〃녀자등뒤에검은손〃
평소에엇더케 경계해야할까
유혹수단도가지가지

계복을 벗어 놓코 나니 한편으로 섭섭도 하지만은 다른 한편으로 시원도 할것이외다。 분을 발려도 말할 사람이 업고 빼니를 칠해도 말할 사람이 업고 알로달롱한 치마를 구두 뒤축까지 끌기로니 말할 사람이 업서 부려 보지 못한 멋을 마음대로 부리게 되지 안켓슴니까? 그러케 차리고서 영화구경도 나가고 연극 구경도 나가고 봄거리로 산보도 다니고 본정 찻집에도 들리고 그여시 모도다 구애업는 몸이 아니겟슴니까? 그러나 그등뒤에는 항상검은 그림자가 딸아 다니고 잇서 어느 구렁텅이로 유인해 가려는지 모름니다 약속도 세상이 험란한줄을 몰라 철진 그대로인 당신네가 아님니까? 가진 못된게책과 가진 못된 재조를 다 부리는 부량배의 손아귀속에 한번들기만 한다음에빠저 나올도리가 어데 잇슴니까?

유혹의 첫출발점으로 말하면우연한 긔회에 극히 자연스럽게 낫을 익히어 두는것이보통입니다。 길ㅅ거리라든지 극장이라든지 자조 다니는데서 자조 만나서는 공연 자긔에대한 인상을 기피하기 위하야 별별노력을 다하고 잇슴니다。 그래가지고 그둘째의코쓰로는 어떠캐든지 해서 지면관계를 맷기 시작합니다。 편지질이 그교제개척의 가장보통되는수단이지만 그이외에도 즉접말을걸거나 인사를 시작해서 교제개척을 하는수도업지안슴니다。 그뒤 셋재의 코쓰로는 아조 친숙한 교제를 열게 됩니다。 푸레센트라든지 친절한태도라든지 각가지의 수단을 다하야 자긔에 대한주의를끌게하기에 잇지 안슴니다。 그래서 그다음에는 무엇이 오느냐고요? 혹은 상대방의 개인적비밀을 쥐어 잡고흥은 상대방의 약점을 노지어 달레기도하고 위협도하고 마치 공긔놀리듯 놀리게 될것이 아니겟슴니까?

×

물론 유혹의 손이 부량한 남성으로부터도 만히오지오만흔 가튼녀성이라고결코 안심할것은 못됨니다。 부량한 녀성들은 마치 뭉귀신의 심사와가티 남을 유혹해서 저의 동류로맨들기에 애쓰고 잇슴니다 하여튼 남녀를 막론하고 그가 당신네에게 가까이 하려고 애쓸때 항상 그것을 주의해서 지나지안흐면 안됩니다。 그래서 그사람의 환경이라든지 또는 그사람의 교유범위라든지 잘 알기전 절대로 추종을 하여서는 안됩니다。

간교한 부량남녀들은 가진호의와 가진성의를 다하야 유혹의 손길을 뻐치고 잇슴니다。 매일가러 편지질을 하거나 하로맥번씩 쪼차다니는것은 오히려 빈수고요 심지어 도둑드리어가며 또 위험을 무릅써가며까지 신임을 어드려고 합니다。 그러니까 얼는보아서 진정갓지만흔 그것이 실상 진정은 아닙니다。 그것을 진정으로 잘못알다가는 그들이 파는함정에 빠저버리고 말뿐입니다。

×

그러나 우연히 하다가 부량한무리에게 고만 붓잡히어 버리지안햇슴니까? 그것을 항상 혼자 끌탕을하며 혼지 어떠케 모면을하려니까 한거름한거름 더그자들의 함정속으로 기피를 어가게 될뿐입니다。 조금도 주저하지말고 곳 부모라든지 오라버니라든지 집안어른께 솔직히 고백하야서대책을 생각지 안흐면 안됩니다。

건강과 오좀빗
붉거나탁하다고 미리겁낼것은아니다

우리는 평소 건강한때에는오즘에 대해서 전혀무관심하지만 한번 병에 걸리게되면 오좀의 빗갈、탁하고 안탁한것이 문제가되어 의사는 이것으로써 진단도하게되는것입니다 그러나 병이아니고라도 오좀빗과 탁하고 안탁한것은 일생의 생활조건여하에따라 각각으로 변화되는것이기때문 이방면에대한 지식이 아주업서서는 안됨니다 즉 오좀빗이 틀렷다고 곳 병으로여겨비관을하는수도 잇슬것이고 이와반대로 오좀빗변하는것을 우습게여겨 내버려두기때문에 병이 더진행되게하는수도잇슬것입니다 우리몸에 병이상이업슬때 누는 오좀빗은 오좀가운데에잇는「우로크롬」이라는 색소로말미아마엷은누른빗입니다그러나풀을만히먹은뒤라든지、당뇨병(糖尿病)이잇다든지 또는 히스테리ㅣ놀이들이잘걸리는위축신(萎縮腎)이란병이잇슬때는 오좀빗이 물처럼맑앗슴니다 이와반대로 일을너무해서 몸시고단하다든지 또는 땀을몹시흘린뒤라든지 또는 열이잇슬때 설사한때에는 오좀이노라키도하고 붉기도합니다 그럼으로 이만 원인으로 오좀빗이 변한것은 겁낼것도 업슴니다 그외에도 약먹은뒤에 오좀빗이 변하는수도잇스니 대황(大黃)이나「센나」가튼 설사약을 먹은뒤에 누는오좀은 노란것이 황금빗이납니다 그리고「사리틸酸」이든감기약먹은뒤에는 오좀빗이 검붉어(褐黑色)집니다

◇

그다음애 오좀이탁한것인데 이것은 반드시 병ㅅ적이라고만 볼수도업습니다 원래오좀빗은 맑어 하겟지요그러나 연류의배설(鹽類의 排泄)이 [illegible] 가령말하자면 육체적과로 땀흘린뒤 채소나실과를 만히먹은뒤 사이다나 라무네를 먹은뒤의오좀은『알카리』성연류가 나와서 혼탁하게됩니다 그럼으로 이런것을 알자면 그오좀에 먹는초를 두어방울 떨어트리면 맑아케되어버립니다

그리고도 고기를 먹은뒤정신적으로 피곤한때는 산성연류(酸性鹽類)가 석겨나오기때문에 누어둔 오좀이 식으면 곳혼탁해집니다 그러나 이러한 생리적혼탁은 아침이나 저녁의 한두번이지 그다음에 누는오좀은 맑습니다 그러치만 이와반대로 혼탁이 여뭉이고 사흘을 내려계속되는경우에는 농뇨(膿尿)라고해서 신장염 방광염 뇨도염(尿道炎)의한증상이라고 보지안어서는 안됩니다 피가석겨나오는혈뇨(血尿)에잇서서는 오좀빗이 분홍빗혹은 검붉은빗으로맑지안코 혼탁한오좀입니다 또흉백색의 혼탁된오좀은 지방(脂肪)이나오는까닭인데 이것은홍미뇨(乳糜尿)라고합니다 이러한경우에는 곳치료를해야합니다 당뇨(糖尿)라든지 담백뇨(蛋白尿)는 다 병적으로누는오좀인데 먼저 말한바와가티 빗에는변화가잇스나 반드시 혼탁한오좀이라고만 볼수도업습니다

이가티 오좀의빗갈혼탁은 오좀을 유리곱부에 누어보면 얼른알수잇습니다

사진은 외쪽은 건강한때 오좀、바른쪽편은 신장염이 잇나업나 검뇨액(檢尿液)을 떨어트려서 탁해진오좀 (탁해지지 안허야 병업는증거) 가운데것은그 탁해진오좀의 담백(蛋白)이 가라안진것입니다。

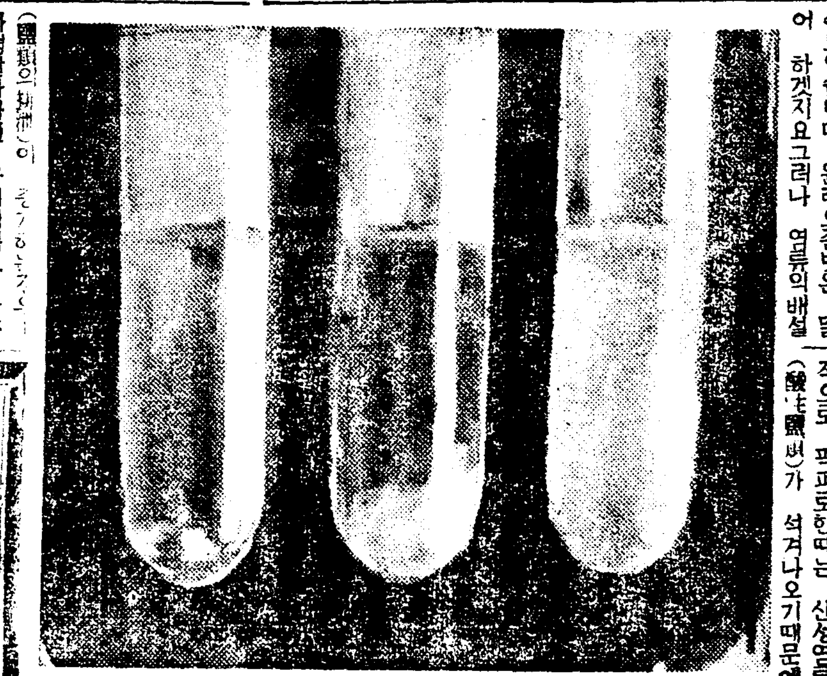

성실찬흔공사가 루전의원인
電氣
전기로화재낫슬때는 고무신이안전하다

전기가 우리네 가정에 얼마나 필요한것인가 이런소리는 이제 새삼스러히 설명할필요가업슬것입니다 그러치만 필요하고 편리한반면에 전기는 또한 위험한것이요 쓰는데따라 불경제도되는것입니다。

화재의원인으로 가장만흔것은 쓰다남은불 죽담배꽁다리에 부흔불이라든지 다림이불등 이런불단속을 잘못한데 잇슴니다만 그다음에 만흔원인이는 루전(漏電)일것입니다 또는고압선(高壓線)과방전(放電)에 다어몸을 다친다든지 까딱하다가 목숨까지 빼기는 피해도만습니다 이런것으로보아 우리는 전기의위험방지와경제적으로 전기를사용하는법이라할까요 엇잿든 이런점에대하야 다소간 상식적 으로나마 아라두어야 할것입니다

◇

먼저 루전(漏電)을방지하는것인데 이것은 각가정에서 주의만할것가트면 어느정도의방지는 용이 하게되는것입니다 루전은 대개 공사의 불완전이라든지 사용하든 기구가오래되어 낡엇든경우에만흔데 즉 전선줄이벗겨저서 속의구리철이 드러나게되여 이것이불붓기 쉬운물건에맛다으면 불이 나게되는것입니다 그럼으로 가정에서 전기공사를 할때는 절대로 불완전한 텁시변통식의공사는 하지말는 동시에 접합(接合)이잘안된전기 기구가튼것은 사용치안토록 해야합니다 그리고 전선과 다른것과 맛닷는부분은 누구나 다아는것이니까 그러한부분은 불길안붓는것(不燃燒體)으로전선줄을 잘싸는것이조흡니다

◇

고압선(高壓線)이 땅바닥에닷기때문에 불의의 변을당하는수가 더러잇는데 큰지진이생겻다거나 회재가 생겻슬경우에 이런일이잇습니다

전긔가 삼백「볼트」이상이면고압전기라할수잇습니다 즉강전(强電)인데 기계를 돌리게하기위하야 따로느린 동력용송전선(動力用送電線)이라든데의 로기(電燈線)에쓰는 전기중하는 전선은 모다강전이니까 평소에도 보통사람은 주의해야할것은 물론화재가 낫다든지 할경우에는 그근처에 가지안는것이수입니다 그럼으로 불족를 가게될형편이라면 고무신을신는것이조습니다 죽고무에는 전기가안통하니까요

◇

위험한 이야기는 이만하고 더욱은 전기를 경제되게쓰는법인데 전등다마를 잘선택해야합니다 요근래는 켜다가 끈허진전등다마를 모아다가 속의줄만가라끼워 파는것이 만습니다 이런다마는 위선값이싸니까 돈적게드는맛에 얼른 사습니다만 불도시원치안코 전기도 펵펵푸니까결국 불경제입니다 전등다마가 헌것인지 새것인지 이것은 한번보아 누구나 알수잇는것이니까사실때 한번보시고 사십시요。그리고 라디오라든지 초인종가튼데 건전지(乾電池)를 만히 사용합니다만 전기가 통하지안는 시골이면 몰라도 그러찬은 지방에서는 전등줄에 매는것이 훨신 경제가됩니다 왜 그러냐 하면 건전지는 사용치안코 그대로둔다할지라도 자연히방전이되어 전기기운이 차차 주려업서지기때문입니다

용한이는 간밤에 잠한숨 못잣습니다。 오늘이 입학날이기때문에 깁버서 잠이안왓섯지요。

「인제 학교가서는 동무들하고 누가 공부잘하나 해봐야지。어림업다。 꼭꼭 내가우등할껄。」

작난할때와가치 공부도 다른애들보다 낫게하겟다고 별럿습니다。

(글쓴사람 류동수)

학의정가

월경이제때안나와

問 무삼연고로 월경이 제때에 나오지안코 몃달식 계속합니다 이갓흔 증세로 임신하지 못하옵는지 자서히알이여주십시오 멧주일동안이나 걸니면와전히 치료하겟슴니까 (一讀者)

答 자궁이나 란소에 이상이 잇겟슴니다 란소의 이상에 의한것이라면 먹는약으로 나흘수 잇지만 자궁의 이상이라면 먹는약만으로는 되지안코 수술을 하야만될경우가 만함으로 부인과의사의 진찰을 한번 바더보십시요 (大學病院產婦人科 金錫煥)

살찌면에못낫나

問 저는금년이삼십세의 기혼여자어온대 신체는 퍽건강한다 그런데 배가다른사람보다좀나온것갓고 배가죽이퍽두껍습니다 결혼은 삼변전에하엿는데 아즉임신을 못하엿는데 혹시아희낫키전에 배가나오면 임신에무슨 상관이 업스며 배의지방이만허도 별노 상관이업는지요 신체의 다른 탈은업사옵니다

答 보통사람보담 조금 지방분이만한것은 별로 불임의 원인이되는일은업슴니다。 이후약 일년간더기둘너보와서 그때까지 임신이되지 아니하면 진찰을 바드시는것이 조켓슴니다 (大學病院產婦人科 金錫煥)

다리가붓소

問 삼십세남자인대 사변전부터 매년시월경이되면 다리가붓습니다 한이십일을경과하면 자연낫터니 금년부터는 부기가낫지안코 행보를하지못합니다 한의말에는 피나렴이라하야 초약을사용치안하면 회룡하기쉽다 하오니 엇지하면조켓슴닛까 한달쯤경과한 지금도 다리가부어나리지안습니다 전치할방법을 가라처주십시요 (平壤 一男子)

答 다리가 시월이되면붓는다하며 처음은그대로두어도 나으섯다하니 아마각긔(脚氣)가안인가합니다 이것은 음식관계로되는데 즉「비타민B」의 결핍으로생기는것입니다 그런고로「비타민B」난드른약이면 무엇이던지 가합니다 한의가 회룡하기쉽다하엿다하니 부기가 관절에만 모히여잇슴닛까 만일관절만하부엇다하면 만성관절염입니다 당신과가티 해마다재발한다하면 속히낫기어렵습니다 관절염이던여러가지원인으로 오는것이니 한번병원에가시여 진찰을바다보게하시고 그원인을 자세히안후 치료를밧게하십시요 (大學病院 伊藤內科 朴秉來)

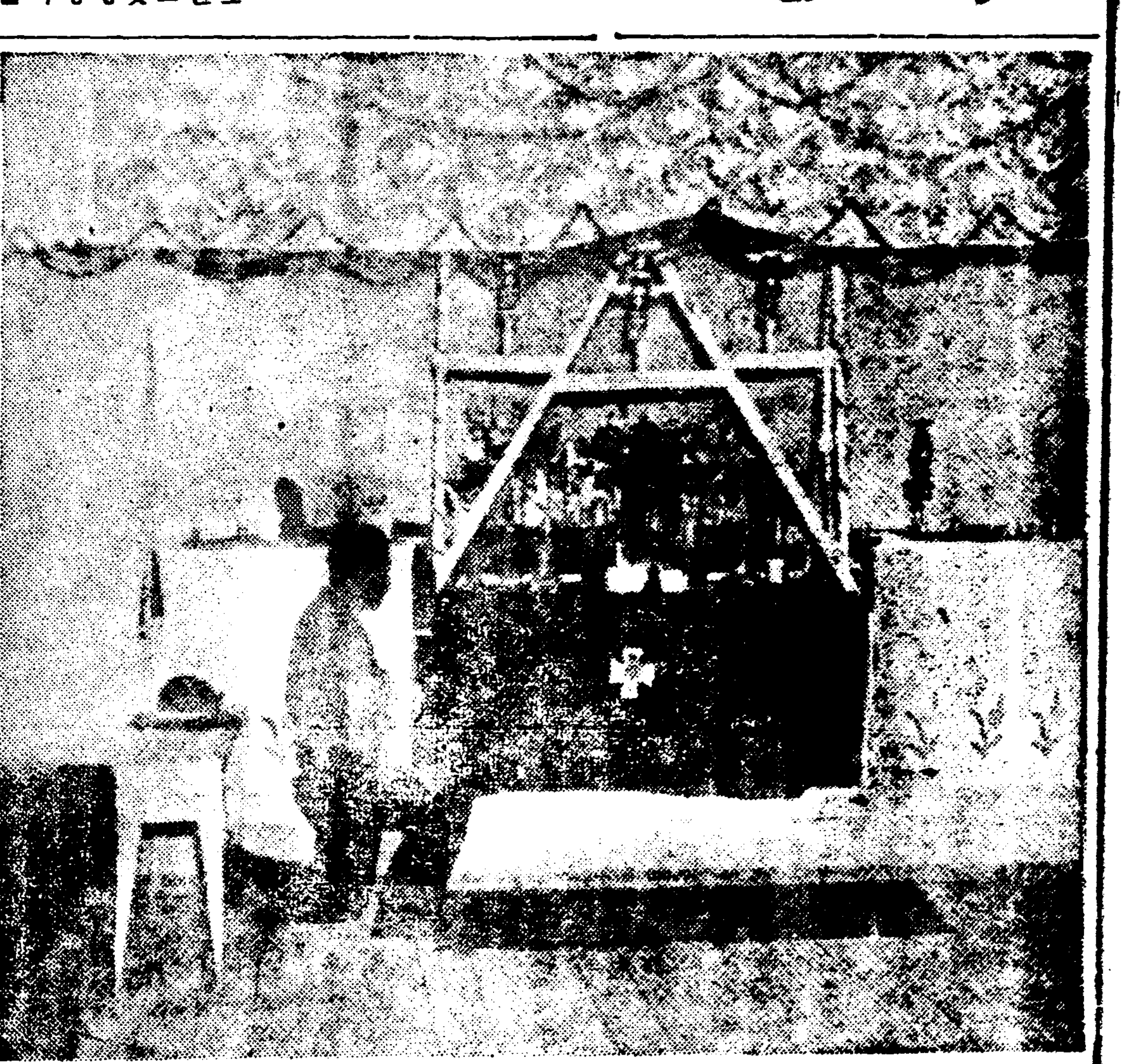

참회교의성단

미국에 여러가지 류사종교가운데 참회교(懺悔敎)라는것이 잇슴니다 일종의 비밀결사로 되어잇서 신입에 자긔의죄를 고백하는신도의 비밀은 일체로 남에게 새지못하게되어잇습니다 만약이것을 탄로하는때는 톡톡한 형벌(刑罰)을당하게됩니다 그런것을 전에엇던 잡지기자가 이비밀을 잡지에다 실려고나서는 그등한죄 톡톡히 혼이낫다합니다 사진은 바로 이참회교의 신단(神壇)엡니다 이것저것 모서노흔것이 조선으로 치다면절내나 관운장모서노흔 집과흡사해서 재흥미가잇습니다

地下村 (十六)
姜敬愛 作
熊超 畵

사나히는 따라 일어난다。

「야 집어 엿수?……가봅후」

칠성이는 머리를 도니 사나히가 겻혜와서 밀집모를 잘씨워주고 벙그시 웃는다。 어머니를 대한것처럼 어딘가 모르게 의지하고 십흔 생각과 밋는맘이 들엇다。

「잘가우……세월 조흐면 또 맛나지……」

대답 대신으로 그는 마주 웃어보이고걸엇다。 한참어나 오다가 돌아보니 사나히는 우둑허니 서잇다。 주먹으로 눈을닥고 보고 또 보앗다。

길좌우에 늘어안진 조밧 수수밧은 이랑마다 물어 충충햇고 조이삭 수수아삭이 절반 너머저 물에 잠겨잇다。 오래도록 변이구나 할때 어듸서 맹하니 또어듸서 꽝하는 소리가 들렷다。 저멀리 귀시끄럽게 우지지는 개구리 소리는 무심한데 이제 그어딘가 겻해서 맹꽁한 그소리는 사람의 음성 깔이 무게가 잇섯다。

안개비 나실나실 나려온다。 조금 말라오려든 옷이 또 축축히 젓고 눈섭끗의 안개비 엉키어 맘까지 묵중하고 알수업는 의문이 뒤법벅이 되어 돌아간다。

그가 그의 마음까지 왓슬때는 다시비발이굴거지고 바람이 슬슬 불기시작하엿다。 언제나 시원해보이든 홰나무도 찡그린하늘아래 우울해잇고 동네 뒤로 나죽막이 둘려잇는 산도 빗발에 못치어잘보이지 안헛다。 그러나 큰변이가 물동이를 이고 이비를 마즈면서도 저산아래방우물로 달려가지나 안나하는 생각이 짐집에 울바자며 채마밧에 긴바자가 차즘선명히 보일때 선듯 들어 그의발길은 허둥그렷다

집에까지 오니 어머니는 눈물이 긋득해서 나와다

『이놈아 어미 기다릴것도 생각지안코 어뒬그리 다니느냐』

어머니는 동량자루를 바다쥐고 쿨쩍쿨쩍 울엇다。칠성이는 잠잠히 방으로 들어오니 빗물밧는 그릇으로 절반 차지햇고뚝뚝 듯는 비소리가 장단마처낫다。칠성이는 그만 우두머이 서서 어쩔줄을몰랏다。 몸은 아까보다 더칩고 떨리어서견될수업다。

칠운이와 애기는 아랫목에 누어잇고 애기머리엔 무슨 헌겁으로 허엿케 싸매잇섯다。 그들의 그적은 몸에도、비방울이간후 떨어진다。

「아무데나 안즈렴 어쩌겟니…애그난어제밤 날차야 움에가서 밤새 차다니다왓다。 오죽해야슬집문까지 두다렷겟다。 아놈이어물가면 간다고하지 그게뭐뭐」

이번에는 소리까지 내어 운다。

남편을 일은뒤 그나마 저별신 아들놈하늘가리 중히 의지해 살아가는 어머니의 말을엿들수가잇다。 칠운이는 우름소리에 벌떡 일어낫다。

「성와네!성와네!」

눈물 잔득 움켜쥐고 뛰어섯다 그통에파리는 우구구 끌고 애기까지 키성키성보채인다。 칠운이는 두손으로 눈을 부비치고 형을 보려다는 못보고 또부비진다。

「아새끼야 그만둬라구 그러니 더아프지 애그너업는새 저것들이 작구만 알어서 죽것다。 거게다 눈까지 덧치니 그런데이동니는 웬일이나 지금 눈병때문에 큰일이구나 아이 어른이 모두 눈병에 걸려 눈을 못뜬다。」

칠성이는 지금 아무 말도 귀에 거치지안코 비새지 안는곳에 누어 한참 푹들고 십혓다

칠운이는 마츰내 웅웅 울다가 무슨 생각을하고 뒤문밧으로 나가더니 오좀을 내뻐치우며 그오좀을 눈에바른다。

「잘빨라라。눈능에만 바르지말고 눈속에까지 발려…저것도 귀보고 반가워서저리도 눈을 뜨려누나 어제는 섬아 섬아찻두구나」

어머니는 또운다。 칠성이는등에 선듯떨어지는 비ㅅ방울을피하야 안즈니 이번엔 코등에떨어저 입술로 흐른다。그는코등을 후려치고 화를 버럭내엇다

「제재길!」

「글세 비는 웨오겟니 바람이나 불지마라야 할터인데 저바람!기껏키운 조는다쓸어저 싹이 나겟구나 아이구 이노릇을 어찌해야 조흐냐 하느님 맙시사!」

두손을 꼿추 들고 애걸한다。 그의 머리는 비에저저 이기어부릿고 눈은 눈꼽에 탁 엉키엇고 그속으로 핏줄이 뻘것케 일어 눈이 시큼해서 바라볼수업는데 시컴한 옷에 천정물이 어룽어룽 저젓다。

칠성이는 얼른 색문턱에 걸처 안저눈을 딱 감어버렷다。 눈이 작구만 피곤하고 그래선지 속눈섭이 가시 가터 눈속을 푹푹 찌른다。

睡眠美容法

一夜로젊어지는호르몬의神秘!

お寢みの前

먼저얼굴과손을淸潔하게하고(綜合ホルモン含有의 クラブコールドクリーム를使用하시면 더러운것과 脂肪이빠집니다) 다음으로 藥用 クラブ美身クリーム나 또는 クラブ乳液을 充分히 넛는다 잔주름、큰주름、弛緩或은 여드름、죽음깨、기미가튼것들이 나잇는部分에는 特히 잘발라야 합니다・ 그리고 주무십시요。

睡眠中

藥用クラブ 美身クリーム及 젊어지는 化粧水 クラブ乳液은 世界에 비길데업는 綜合ホルモン을 含有하고 더욱이 專賣特許의方法으로 皮膚로 吸收되는故로 여러분이 주무시는동안 ホルモン이 補給되여 不知中에 根本的으로 살결을 젊어지게하고 彈力잇는 살결을만들어줍니다 그리고 專賣特許의 膵臟酵素의 藥理作用으로 여드름과 죽음깨를 깨끗이 除去합니다

翌朝

翌朝잠을깨서서 너무도 아름다워진 살결에 놀래지마십시요 第一化粧이 氣分조케마음 대로되고 白粉이넘어도 잘붓는데 異常하게생각하실것입니다

이方法을 좀繼續하여보십시요 놀내리만치 젊어지고 아름다운 살결이됩니다

호르몬含有젊어지는化粧水

クラブ乳液 五〇전

專賣特許 クラブ綜合ホルモン・膵臟酵素含有

B-143

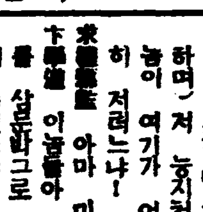

戱曲 春香傳 (六)

【業餘許上演】 柳致眞 脚色

卞學道 (화가나서 푸르락누르락하며) 저 능지처참을 해죽일놈이 여기가 어딘줄 알고감히 저러느냐!
求禮縣監 아마 미치광인가보오
卞學道 이놈들아 그 미치광이를 삼문밧그로 박비 잡아못내떠러겟느냐?
(雲峰營將 卞學道를 꾹찌르고 귓속말을한다)
雲峰營將 여보아라 중인아, 저 양반이 양반일시 분명하니 말석에 안처라。
通引 예-이。 사령
使令 예-이
通引 그양반 이리 올라 오래라
(使令夢龍에게 자리를집어 준다)

卞學道 운봉, 이게 무슨짓이오 저런것들을 갓가히하면 담배시대나 부채가튼것만 도적마즐뿐이오。
雲峰營將 아니오 본관 저양반을 보아하니 행색은 어술할망정 면방안(面方顔)하고 미장목수(眉長目秀)한품이 동시 양반인가 하니 옴식이나 잘 대접함이 어떠하오?
卞學道 운봉도 원 여가망령이 아니로군。 아니 이러다가는—
雲峰營將 (學道의 대답을기다릴새어시 부른다) 이리 오너라
通引 예-이。
雲峰營將 너 저양반 상차려드려라

通引 예-이。
(通引退場)
卞學道 운봉, 이래서는 도로파흥이 되오。
雲峰營將 본관, 나하는대로 맥겨주오。
(夢龍압헤床이 나온다。夢龍自己床과 남의床을 比해보더니 남의床에잇는것을 가저온다)
夢龍 저갈비한대주오
雲峰 갈비를달나면 그저달나지 사람의 생갈비를 먹을작정이오
夢龍 남의수고한것잇나 내손으로갓다 먹지。
卞學道 대관절 요즘은 웨이러케 거지떼가 만흘까? 정말 거지성화에 못살겟구려。아니 순창(淳昌)도 이럿소?
淳昌郡守 말마오。더구나 이번 춘궁에 아마 온조선이 거지투성인가 보오。우리고을에도 어떠케 요즘거지가 늘엇는지 가다오다 민간수령을 좀할라도 할도리가 업소그려。백성놈들이 가난하고보니 원노릇도 아모 실속이 업더군요。

求禮縣監 그것 다 때때로 구관들이 너무 심히 긁갱이질을 해먹은 탓이지요。
卞學道 잘그럿가보오、우리끼리 말이지마는 오늘 이잔치를베푸노라고 잘 힘드럿소。대주소호 분등해서 좌의돈을 좀 바처들이는데 당초에 모허야지 그래서 하다못해 백성놈들을—
雲峰營將 쉬— 조심하오。
卞學道 쉬는 무슨 쉬요。한고을원으로 안저서 긁갱이질해먹는 사람이 어듸 우리뿐입니까? 이세상에 제몸보고욕심안내는놈이 잇다면 그놈이 며 큰 도적놈이지오。
潭陽府使 허허허……그말즘 잘 간주루룩, 그것 명언이오。
卞學道 여보 담양, 리치가 그러치안소。나라에서 원님을내세워서 한고을을 맥길젠벌서 제마음대로 하라는것 아니오? 쉽게말한다면 좀 긁거먹어도 괜찬다는거지오。
玉果 (따끔라서)그 안될말이오 준민고택(浚民膏澤)을 해서는

안되지오。그러치오!……여지마는 나도 옥과(玉果)에와서 한三년 되는데, 아니하려하야도 안할수가업습되다。(坐中웃는다)우숩게아니오 안할수업다는 내력을 들어보오。첫제 적어업는 별봉(別俸)이 근래에 무수하고 중골(觀察) 빈삭(頻數) 결례(結例)는 꼭꼭이어 비어업고 원지강해봉치(原支加給俸支)도 전보다 배나늘고—이러니 안할래야 안할수잇습되까? 그저나도 좀 해 먹지오。
坐中 하하하……그 과연 올흔 말씀이오。못해먹는놈이 바보멍텅구리지여。
卞學道 여보옥과(玉果)、옥과오신지가 三년이나되엇다니그려 과연전에 벗벗이나 작만햇소?
玉果 아모리 해먹어도 벗벗은커녕 잔용도 부족합디다。
卞學道 그럴게요。묘리를 모르면 잔용도부족하다뿐이 용당을흔말이오。
玉果 본관 그묘리를 좀들려주오

卞學道 주야장춘 생각하면 묘리야 만치마는 그중이라도리방(吏房)놈과짜고 혹은 은결(隱結)을처내여 단골이 작반하니 그재미 비이업지아니하고 도四十八면 부민들을 낫낫치 추려내여 좌수차첩(座首差帖) 풍헌차첩(風憲差帖)을 내여주면 수가잇고 금번에는 향교소임으로도 작실이 재미를 보앗고또 환자요리(還子料理)도 해롭지는 아니하오 그저 이러케 해야만하지 그러하지 아니하면 참어렵업소
坐中 (고개를 끄덕이며) 그참장한 일이오。암 그러케 속속드리 해먹어야지 그래야 하지。(雲峰營將을 異口同聲으로 非難한다)
雲峰營將 쉬— 조심하오。누구 듯겟소。이러다가 혹 암행어사나—
卞學道 잇다! 운봉가튼이가 웨저러케 겁이 만흘까! 제아모리 어사면 우리를 어쩌겟소! 준민고택을 해먹는게 어듸 우리뿐이오。조선 팔도 관장들이다 해먹는 노릇인데。

文壇話題集 【1】

似而非主張一二

金晋燮

이제 그이름은 追憶할바이 업스나 일즉이 英國 어느 作家의 小說을 읽다니까 大端히 興趣깁흔 場面에 부딕친일이 잇다。 文學의 하는것은 사랑할 술벗이오 親한 사홍벗이오 그우에 서로가다가 〃熱〃烈한 愛好者인 두 親舊가『몰리에-르』와『쉑스피어』의 두文豪로말미아마 激甚한 鬪爭이 惹起되는 經過를그린 場面이 그것이다。두말할것이엇시 論爭의 中心點은 이두文豪中의 어떤者가 偉大하냐는곳에잇스며또 무엇보담도 그點을 即時로 處決할 問題이엇든것이다。그래서 이두 親舊는 깁허가는밤 에딘버라市의 大道上에 서서 彼此에 지꿋지꿋하리만큼 自己가 崇拜하는 文豪의 語句를 引用 羅列하기始作하는것인데 結局은 警官이 나타나서 興奮한 그들의 차홍을 말닐때까지 말하자면 瞬間은 電光 石火的으로 繼續되는 것이다。萬一에 이때警官이 나타나지안햇드면 이 戰爭은 언제까지나 繼續되엿슬까 하고 讀者인 나는자못 큰念慮가 되는것이지마는 이러한 快活한 場面을 그린 그小說을 읽엇슬때 나는이가튼 〃種〃類의 論爭이란 것이 얼마나 어리석은 것이며 그러나 이러한 盲目的熱情의 차홍이 女子를爲한 嫉妬도 아니오 利害에 아니오 個人的 것도 아니오 文學을 사랑하는마음에서 우러나온 하나의 純粹한 생각할때 무엇인지 알수업는 精神的感激을 늣기지 안을수업섯다。우리朝鮮에는 比較的 純實한文學靑年이 만흔時節에는 勿論 더욱 저그만하고 더좀 양전한 形式으로 自己가 尊敬하는 作家를爲하야 奮鬪努力, 어리석은 爭奪戰에도 參與함을 몰니치지안햇지마는 이제는 眞實로 이러히無謀한 興奮은 생각하면 지나간 조흔날의 멀고먼 追憶이 되고 마럿다。우리는 이어리석은, 그러나 文學의 榮榮을 爲해서는 絶對로 必要한 아름다운 偏見, 사랑할 盲目을 어떠케하면 다시 어들수잇슬까? 敢히 밤의 鍾路네거리를 〃騷〃然하고 文學的意見의 敵으로서 相對함을 願치는안흐나 조흔意味의 文學靑年으로서 口論으로서나 爭鬪로서나 조흔意味의 論爭을 素朴하게 하는氣風을 널니 너머도 無風, 枯淡한 文壇에 이르킬수잇섯스면 確實히 그것은 그다지 害로운일은 아닐까한다。그리하야 文壇의 이러한氣風이 어느程度까지 讀者의 氣風을 誘導하여가고 規定하여갈수잇슴은 또한 贅言할 必要가 업다。

文學靑年이라면—朝鮮에는엇전지조흔意味의 文學靑年이 잘 나타나지를 안는듯보인다。다시말하면 野心잇고 素質잇는 新鮮한 文學的要素가 이미 잇는바 文學속에 加味되는일이至極히도 稀貴하다는것이다。날은새롭고 季節은 變하야도 文壇은 大觀하면 녯그대로의 발자취요 녯 그대로의 살님이다。우리가 귀를 기우리고 눈을 떠볼만한 새로운말, 새로운 생각이란 이믜 업서젓다는 말인가?

〃新〃聞、雜誌를 펼치면 恒常 아는사람의 이름인끌이오 恒常 아는사람의얼굴인데는 事實絶望을 느끼지안흘수업다。더러 가다가는 새로운 이름의 一脈의 新鮮味를 띈 強烈한 刺戟이 이곳에는 懇望되고 잇슴에도 不拘하고 이러한種類의 새로운 收穫은 極히 적은 것이 遺憾이다。『슈냐』의 作에 한文學靑年이 藝名으로서 自己의作品을 自己가 批評하고反駁하는것이잇슴을 보앗지만 萬一에 여그 새로말할가진 新人의 出現이 이와가티도 두물다면 力量잇고 精力잇는 旣成文人의 二重人格的活動은 文學의 發展을 爲하야 絶對로 必要한 것이 아닐까 나는 생각한다。(完)

漢詩

春雲—押花 桐岡考選

二等 大阪府 金鶴山

春天如畫碧於紗
散作芙蕖朶朶花
濃潑墨痕陰欲雨
練成河彩澹凝霞
龍鱗疊細溶溶起
鶴氣橫空靉靉華
遙望長安何處是
莫敎氣祲太陽遮

評日 詩如百鍊之鋼不要一字加減

江流三十里 —夕影 畫·文— (一)

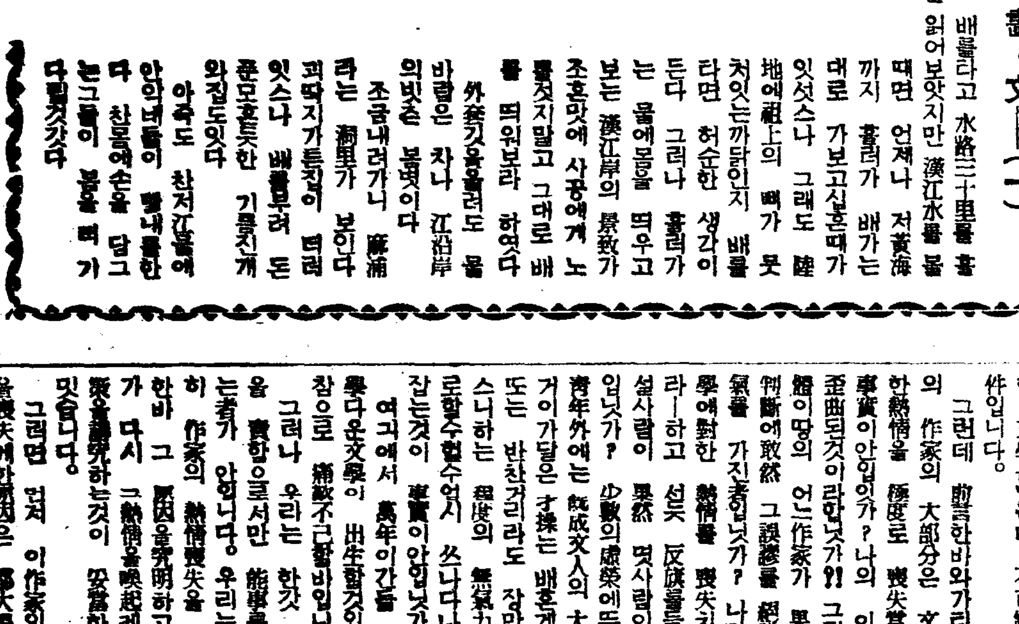

요즈막에는 陸路로도 十里를 거러보지못한내가 배를타고 水路三十里를 흘러보앗다 내어렷슬때 로빈손·크르소의 漂流記를 읽어보앗지만 漢江水를 볼때면 언제나 저黃海까지 흘러가 배가는대로 가보고십흔때가 잇섯스나 그래도 陸地에祖上의 뼈가 못처잇는까닭인지 배를 타면 허수한 생각이 든다 그러나 흘러가는 물에몸을 띄우고 보는 漢江岸의 景致가 조흔맛에 사공에게 노를젓지말고 그대로 배를 띄워보라 하엿다 外套깃을올려도 물바람은 차나 江沿岸의빗은 봄빗이다 조금내려가니 麻浦라는 潮里가 보인다 퍼때지가틀러이 떠러잇스나 배를부러 돈푼모흔듯한 기름진게 와진도잇다 아직도 찬저江물에 안의배들이 빨내를한다 찬물에손을 담그는그들이 봄을 떠가다릴것갓다

文學에對한情熱

文學修業에對한覺書

❹ 車自鳴

現在 이따의 作家의 大部分은 文學에對한 熱情이 거의喪失되듯이 보입니다。이것은 조금이라도 文壇의現象을 有意해 觀察해보는 사람이면 누구나쉽사리 發見할수잇으리라 밋습니다。이와가티 作家들이 그從事하는 文學에對해서 熱情을 니저버릴때 그것은非但 그作家의 生의喪失일뿐안이라 또한文學 그自體의 喪失이안일수업습니다。우리는 크게소리처 作家의 文學에對한熱情을 喚起치안을수업습니다。熱情的愛着업는곳에 우리는 아무런事業에도 그 成就를 期키는어렵습니다。文學도 또한 붉다는듯한 熱情的愛着이업시는 그 目的하는바 偉大한作品의 創造는 到底히 不可能한일입니다。作家의熱情이그 對象題材를 燃이하는데서만 비로소 偉大한作品은 誕生할수잇을것입니다。熱情의 燃燒는偉大한 文學을낫는데 不可缺의 要件입니다。

그런데 前言한바와가티 이따의 作家의 大部分은 文學에對한熱情을 極度로 喪失當한것이 事實이안입닛가? 나의 이觀察이 歪曲된것이라할것가?! 그러면 大體이땅의 어느作家가 果然 이 判斷에敢然 그誤謬를 指摘할 意氣를 가진者입닛가? 나만은 文學에對한 熱情을 喪失치안햇노라—하고 선뜻 反旗를들고 나설사람이 果然 몃사람이나될것입닛가? 少數의虛榮에뜬 文學靑年外에는 旣成文人의 大部分은 거이가달은 才操는 배혼게업스니 또는 반찬거리라도 장만해야겟스니하는 程度의 無氣力한態度로할수업시 쓰나다나 붓을 잡는것이 事實이안입닛가!

여긔에서 萬年이간들 무슨文學다운文學이 出生할것입닛가! 참으로 痛歎不已할바입니다。

그러나 우리는 한갓 作家들을 責함으로서만 能事를삼으려는者가 안입니다。우리는 마땅히 作家의 熱情喪失을 由來케한바 그 原因을究明하고 나아가 다시 그熱情을喚起케할 對策을講究하는것이 妥當한處事라 밋습니다。

그러면 먼저 이作家의 熱情을喪失케한原因은 무엇인가? 作家의生活困難이 그것이라고 或者는 이러케말할듯십가 조금이라도 世波에 부대겨본사람이면 누구나 肯定치 안이치 못하리라밋습니다。作家가 文學을함으로서 生活의 苦痛을 當할때 그熱情이 漸次 冷却해가는것은 人情에 容易히 잇슬수잇는일일것입니다。그러나 다만 生活困難때문에 그熱情을 喪失當하는것가튼 人間은 足히더부러 論議해볼 餘地도업는 한俗物에 지나지 안흘것이매 우리는 이嚴肅한마당에 可히 是也라 非也라할것이 못된다고생각합니다。그러면 이러케도 重大한 그原因은 果然무엇인가? 여긔에 우리는 이 根本的原因을 作家가 文學의偉大한 目的과 絶大한 價値를 認識치못하고 거기에 作家의傲慢과 矜持를 所有치 못하는데서 차즐수잇다고 봅니다。그럼으로 作家에게 그 喪失된 熱情을 다시금 喚起식혀주는데는 이것을 分明히 認識식히는것이 가장 捷徑일것입니다。이것을 自覺치못하는데서 小小한 障碍압헤서는 그熱情이 容易히 冷却해지는 것이라밋습니다。

『文學도 또한 男兒一代의 快事業의 한아다』『나는이러한 偉大한事業을 遂行하는 價値잇는 人間이다』그文學을함에잇서 이러한 毅然한態度를 取할때 그압헤 小小한 生活의困難따위가 무엇입닛가? 무엇이 써 能히 그의 熱情과意氣를 꺽근者입닛가! 우리는 이文句를 중엄거릴때마다 어느때나 文學에對한熱情이 새삼스러히 沸騰함을 늣김니다。

文壇의沈滯를 불으지즌지 오래습니다。

이現象이언제까지나 繼續될는지 우리는 그것을 豫測조차할수 업습니다。아마 이社會가 이社會의面貌를 根本的으로 揚棄치 안흔限 文壇의 根本的인 繁榮을 아주 바랄수업는것일지도 몰음니다。

間島의史的考證 (四)

在來로부터朝鮮과因緣깁다

韓忠爀

× ×

前仁川觀測所長和田理學博士의 白頭山踏査記에依하면 定界碑를 세운位置에서 望見하면 鴨綠上流 溪谷은眼前에뵈우고 白頭山龍王潭(天池)連峰도뵈우나 豆滿江上流는 一大丘陵을隔하야 七十里遠에서發源하니 高度의望遠鏡으로서도 볼수업슬것이라하얏다 그리고 龍王潭으로流出하는 土門江出口와 定界碑사이에 五六尺高의 石堆가 四五處가잇고 또龍王潭으로부터 流出하는 土門江兩岸에 數十尺斷崖가 對立하고 兩側斷崖上面에 生한樹木이 水面上空을 掩하야 그形狀이 門과가트니 土門江의江名도 이로말미암아 생긴것이라한다 그러므로 이定界碑와 이石堆와 이江形으로써 考察하면 碑文의 眞意는 確實히 兩國境界를 鴨綠江과 松花江上流인 土門江으로써 明示한것이니 이는 何人이보더라도 何等疑心할餘地가 업다고하얏다 世間에서 通稱하기를 鴨綠江 豆滿江 松花江이 모다 龍王潭에서 流下한다하나 실상 龍王潭으로流出하는것은 松花上流인 土門江뿐이고 鴨綠江은 定界碑溪谷에서 發源하고 豆滿江은 定界碑東方七十里遠에서 發源한것이다

定界碑建立當時의 兩國形便을살피면 丙子胡亂以來로 朝鮮은淸國에對하야 謙讓하는판인데 定界問題가 생기니 事態가 容易치아니하리라고 憶測하야 主務者인接伴官朴權과 咸鏡監司李善溥는 定界失敗의 後日責任을回避하기爲하야 中路에서 老病不可登山이라는 表面的口實로써 實際의談判은 隨行員中 通官金慶門으로하야곰 當케하얏스니 此二人의 韓淸兩國은 再論할 必要도 업거니와 淸使穆克登便으로보다면 老熟하고도 高官인 朴權이나 李善溥를 相對하야 論難하기보다는 微官年少한 金慶門이나其他 朝鮮側隨行員을 相對하야 定界審議하는것이 自由行動을 取할수잇슴으로 도로혀歡喜하얏슬것이다

이와가티 이談判前부터 怯을내 勘界使로다리고 定界하얏스니 그定界가 正當히되엿슬리가 萬無하다 果然大讓步이고 大失敗이다 무엇이讓步인가 第一로高句麗의 發祥地인 鴨綠江北을모조리 放棄한것이 讓步이다 이에 발서 廢四郡地에茂昌 慈城 厚州의 三鎭을 設하고 江北도 一部經略하야 兩國人民이 雜居하든바인데 此鴨綠江北을 모조리 放棄한것은 確實히 失敗이다 그런데 其時朝鮮朝廷안에는 野人女眞의따을 만히가지면 多事多端할뿐이라하야 此讓步的定界로써 何等遺憾이 업다고한 退屈論者도 잇섯다한다 이와가티 退屈論者가 滿廷하니만치 大讓步를하야 定한 定界조차放置하야 도라보지안코 國內에서 四色黨爭만 일삼앗스니 어찌 文弱政治의末路를 慨嘆치아니할것인가? 이와가티 偏然한國境을 定界碑로써 定하고 또 柵으로써 漢族의移住를 禁止함에도 不拘하고 어느틈에인지 山東省流民이 차차潜入하야 村落이處處에생기고 匪賊이此를根據로 하게되매 距今六十二年前(高宗十二年(淸光緒元年))에 禁封地를 正式으로 開封하고 一方朝鮮에서도 高宗六年(距今六十八年前)에 大飢饉으로因하야 朝鮮人의 今間島移住가 流水의勢로써 進展하얏다

이와가치 淸國民은 滿洲柵以東(即土門江西)으로移民이始作하고 朝鮮人은今間島地方으로 移民이始作되야 不過幾年에兩國民의衝突이始作되야 北京政府는間島移住朝鮮人을本國人으로 取扱하야 變服시키고 徵稅하겟다고 京城政府에知照하니 京城政府에서는 土門江(即松花江源流)以西와吉林方面의 在住者에對하야는 그냥두고 豆滿江北初入口에在한者는 刷還하겟다고回答하고 該地人民에게 歸還을命하니 모처럼 定住하야지내는 人民들은 크게驚愕하야 비로소境界에對한 觀念이生하야 사람을보내여 定界碑를査探하고 定界實情과 淸國政府의 無理하게知照한 事情을 鏡城府使를經由하야 京城政府에 報告하엿다

尋牛莊散詩 (三)

萬海

‖日出‖

어머니의 품과 가티 大地를 덥허서 단잠 재우든 어둠의 帳幕이
東으로부터 西으로 점점 자취를 감추다
× × ×
하늘에 비낀 연분홍의 구름은 그를 환영하는 선녀의 치마는 아니다
가늘게 춤추는 바다물결은 고요한 가운데 音樂을 調節하면서 붉은 구름에 反映되얏다
× × ×
물인지 하늘인지 自然의 藝術인지 人生의 꿈인지 도모지 알수업는 그가운대로
소서 오르는 해님의 얼굴은 거룩도 하고 感謝도하다
× × ×
그는 崇嚴 神秘 慈愛의 化現이다
× × ×
눈도 깜작이지 안코 바라보는 나는 어느 찰나에 해님의 품으로 드러가 바랏다
어대서인지 우는 꾸궁이 소리가 건너산에 反響된다

‖海村의夕陽‖

夕陽은 갈대지붕을 비처서
작은언덕 잔디밧에 反射되얏다
山기슭 길로 물깃너가는 處女는
한손으로 부신눈을 가리고 동동거름을 친다
× × ×
반찜 젓그린 그의이마엔 저녁노을이
근심이 가늘게 눈섭을 눌넛다
× × ×
낙시때를 메고 도라오는 漁父는
개까에 선 老妻를 맛나서
멀리오는 돗대를 가리치면서
무슨말인지 그칠줄을 모른다
× × ×
西天에 지는해는
바다의 告別音樂을 드르면서
짐짓 머뭇머뭇 한다

◇南極探險隊健在 (寫眞은 救助밧든 [illegible])

讀者文苑

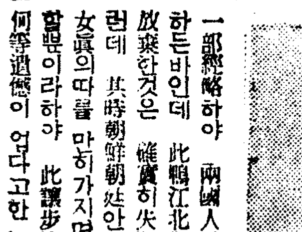

▲敎求生의게알립니다 貴下의 去十八日本欄에 問議하신中第一은 通知大正六年陰六月二十四日은陽八月十一日(土曜日)이며 又月建丁未日辰乙酉며 그날寅時天干은 戊寅이니 공근生의 제議으로 四柱의關한問議를하여 君의參考로 四柱를記送하면
丁巳 癸未 乙酉 戊寅 若男則一、一
丁未 乙酉 戊寅 若女則五五
江西공근生

▲擇下崔洞氏에게 去二月一日付 社交室에 住所를 記載한바잇섯기에 그다음早日는 住所를 略하엿든바——時日을 虛費케 하야 未安하외다 貴下의住所를알게되엿사오니 불러서 數日內로 付送케되겟습니다
大田 讀文學院(觀影)

▲貴保讀者社交室欄에 揭記하신問議事項中 大正六年陰六月二十四日은 陽何月何日(以下略)云云은左와如하오니 洞察하심을敬要
『大正六年(丁巳年)陰六月二十四日은 陽八月十一日土曜 月建은戊申、日辰은 乙酉寅時는 戊寅時』丁巳年陰六月이면 丁未月建이니 當然하다하지만 同月二十一日이 立秋節임으로 七月月建 即戊申을 引用한것이오니 諒念
二月二十五日 鐵原支局一讀者

▲林賢金在植氏에게 大正六年陰六月二十四日은 陽曆으로八月十一日이며 日辰은乙酉이오며 通例에依하야 丁巳年陰六月月建은 丁未요 乙酉日의 寅時는即戊寅時이외다 讀者의 請求는 不能이오나 이다음으로(大正五年以後最近까지) 此等事를 물으시면 幾回를不拘하고 讀者欄을通하야 알여드리겟나이다 (安城O生)
安城郡三竹面 崔 士 椿

▲探兒姓名金聖[illegible]年齡八歲性格愚直 顔面長形이고 頤部後分이조곰突出하얏스며 눈은왕가눈이고 [illegible] 傷處가잇는 衣上下黑周衣를입고 黃海道지냄서 京城伯父집에와잇다가 去十二月十四、五日頃京城市外孔德里附近에서 失蹤되엿는바 그後지금까지 不明한바 혹보신분이나 그런兒孩가隣近에잇스면 通知하여주시옵소서 該兒를 찾게되면 多少의 謝金을 進呈하겟습니다 그리고 成熟하신분께서 永久히 收養코저 하실때는 相議하여 주시옵소서 京城府外[illegible]

金 能 仁

▲1935—1936 年間에 發行한 (Chicago montego merJ and Ward store) 其他 一、二、三處에 通信百貨店에 通信型錄을 가지신분이 게시거든 各各 一、二、三部 郵送하여주시면 薄謝하겟습니다
仁川松林里一五六의二號 金善春

▲本人이 뭇고저하는것은 故鄕은 咸南元山이오 學校는 東京에서 마치고 多年間 南鮮某新聞社에서 地方部長으로 奉職하다가 現在는 行方이 不明되엿든 劉載元氏의 現在住所를 알고저하와 貴社交換室을通하야뭇사오니 或아시는이는 朝鮮日報社交換室을 通하야 下敎하야주시시오(鍾文不忘生)

▲本人의今番化驗論(分析試驗 米五二、二八%)을發見하얏는대 그販賣의市勢를 下敎하시옵소서
金 仁 達

新刊紹介

▲女性 創刊號 京城府太平通一丁目六一 朝鮮日報社出版部發行 振替京城五八七八番定價十錢 送料一錢

▲基督敎報(週刊)第四十八號 京城府鍾路二丁目九一基督敎報社發行 振替京城二一五九〇番 定價一部五錢

新型의첫펠린 大西洋을橫斷

【伯林發同盟郵信】世界에자랑하는獨逸의 新型체펠린航空船LZ129號는 이지음 그建造를거의끗내어 곳進空式을 行할참인데 첫펠린會社의社長이요 世界航空船의 權威인에-케나-博士는 進空式LZ129號를 操縱해가지고 北大西洋을橫斷하야 米國뉴-자-시-州 레-크하-스트에 到着할計劃을發表하얏다。이첫펠린船의 米國飛行은 世界中米國에서만 生產하는 헤리움까스를 補給하려는것인바 同會社의 申請에對하야 米國海軍省에서도 스완손長官의名義로 今回限첫펠린船의 米國飛來及 레-크하-스트及 와투쿨드리다州마이아미의 繫留塔使用을 許可한다고 回答하얏다 그計劃는 大體五月下旬乃至六月上旬實行될 模樣으로同航空船의 大西洋橫斷은 北大西洋에잇서서 定期空輸路開拓에 對한 不少의貢獻을 할것이라고各方面注目의標的이 되고잇다 그런데 헤리움을 補給하기전까지는 例의不燃燒性水素가 使用되얏다

産兒調節의 優生學的考察

❶ 文仁柱

産兒調節이란 遺傳學 優生學乃至一般醫學的知識을 利用하야 一定한 條件을 具備한者에限하야 適當히 受胎를豫防하는것이다。아니 受胎할을 制限하는것이다。決코 受胎한 胎兒를 制限하고저하는것이 아니며 또出産한後의 殺兒를 意味하는것도 아니다。

이것은 墮胎이며 殺人이다。이런것을 우리들은 産兒制限이라고 부르지는안는다。이러한人爲的方法에依한 産兒制限은 原始蒙昧한 時代로부터 東西를勿論하고 或은公然하게 或은秘密히 種族的習慣으로 또는 個人的非常手段으로 實行되어왓다。今日에도 未開人種에 墮胎 殺兒等이 公然히 實行되고잇는 事實이 잇스나 그것은 例外라하고 엇더한 國家에서든지 墮胎 殺兒는 法律로禁止되고잇슬뿐아니라 人道上으로보드라도 容認할수업는 野蠻的行爲임이 明白하다。

吾人은 産兒調節에 對하야 一律的으로 이를 積極的으로 反對할수도업스며 또 消極的으로 이를 贊成할수도업다。다만 一定한條件 即優生學上 健康上 經濟上의 一定한條件을 具備한者에 限하야 이를 容許해야 할것이다。萬一快樂만을 求하고 義務를 避하고저하는享樂主義로서 産兒調節을 實行함은 이를 斷然코 排擊하여야 될것이다。

2、優生學上條件

優生學이란 人間의 內的 遺傳的稟性을改善하야 人生의向上發達을 企圖하자는學問이다。優生學의背景이되고 基礎가되여잇는것은 遺傳學이다。即 實驗遺傳學이 長足의進步를이른以來 그智識을人類에適用하야優生學이란 偉大한 學問이 構成되엇다。遺傳質이란것이 化學的物質의 元素와가티 外界에엇더한 影響으로든지 그遺傳質의本質에는 何等의 變化를주지안는事實이優生學의礎石이란것이다。다시말하면外的影響으로생긴變化 即 所謂獲得性이란것은 決코 遺傳하지안는다。그럼으로 一般生物及人間은 外的環境보다도 內的遺傳質이그生物의種性을 決定한다는事實이明白하야젓습으로 人生의 向上進步를爲하야는 外的環境보다도 內的素質에 注意함이 賢明하다고 生覺되엿다。人間에잇서 如何히 敎育의힘이偉大하고 環境의影響이 甚大하다고하드래도 內在한 遺傳的素質이 그보다더욱重要하며根本的인것이다。敎育만하면 愚한者도賢하야지고 惡한者도善하야지며 그敎育의 影響이 子孫에까지 遺傳한다고 生覺하야왓다。이것도 一面의眞理다。

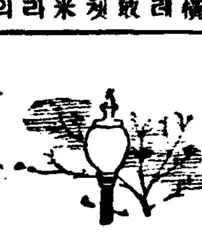

黃昏 【51】

韓雪野 作 安夕影 畵

욕기는마음 (二)

「려순씨 기십니까?」

「네、아이、들어오서요」

「공부허시는데 방해되지 안켓서요?」

「그대신 가르켜주시면 되지안허요。안즈서요」

하는려순은 모든것을 이즌듯시 명랑하다

「자주와서 미안합니다만 암만해도 사장의말이 맘에 걸려서 또 차자왓습니다」

「선생님도 그건 뭘가지고그리십니까」

「아니 최다 얘기하고 화이저버리고 말잔말이지요」

「그러기 나제 말씀 얘기 하지안헛서요……」

「아니 그건 그러타고치고、내가 우선 내사정에대해서 대강 얘기해드릴 필요가 잇슬줄 압니다。괴롭겟지만 려순씨도 들어두시는게 조켓지요」

하고 경재는 다란 담배와친을 함께 내뱃고 말을 잇는다

「가친이 일에 실패하게 되자 안씨의 빗을 적잔케 지시게되어서 결국 사장의 자리까지 내노케되고, 따라서 가친은 지금 일흠만이 중역이지 사실은 아무 권리도 업습니다。

뿐만아니라 지금은 안씨의 덕으로 살아가는심이지요、그사람으로서는 참말 의외의호의와 동정을 보내준다고 할수잇서요。다달이 적잔흔 돈을 지출하고 잇는것도 사실이애요。

그러니만치 가친은 그를 큰 은인으로 알고 절대 그의 명령에 복종하도록 로톤을 맑슴하는터입니다。가친뿐아니라 온집이 모다 그러케 생각하고 잇습니다。

해서 내가 조금이라도 사장의 말에 거슬린다거나、심지어 현옥이한테 조금 불친절해도 당장 기가 죽고、내게 성화를 바치지요。까딱하면 계모는 허도업시 바스라지는 소리를 하고 가와 섬쇠가 달렷다고 걱정하면 꾸중과 잔소리지요。회사엘 웨 안들어가는거냐、사장의말을 웨 안듯는거냐? 하고 쏘아부치지요 심하면 내가 집안을 망하고、선영을 떠러친다구 한란이지요。

이런가운데서 호흡하고 잇노라니 내맘이 안괴로울리 잇습니까? 죽을지경입니다 치가 암하서 죽을지경입니다。

그러나 부모는 자기나 안씨의 뜻에 절대 복종할것을 강요하지만 내게도 내생각이 잇지안켓습니까? 지금 나는 부모의 말대로 안씨의행복을 위해서 부자간사위가 되어가지고 남에게 례속된 강아지의 행복을 누리겟느냐?…그러치안흐면 내뜻대로 내가하고싶흔길을 걸어가겟느냐?……하는 기로에 서잇습니다。

제삼자가 보기에는 부자사위가 되어가지고 들 무슨일을 못하겟느냐 하겟지만 내뜻을 살려가려면 불가불 그속에서빠저나와야겟고 그리되면 그생활은 파탄되고 말것인데 그것을 번연히 알면서 그리로 눈감고 뛰어들수는 업는거 아닙니까? 우향……이건 려순씨가 들으면 어찌생각할는지 모르겟습니다만 현옥이란 사람은 내뜻을 리해해줄만한 사람도 못되고 또 성격상 물과불과가튼차이를 가지고 잇지안습니까?

그러컨만 저편에선 뭘때문인지는 몰라도 례식을 해라、돈버텀 해라……하고 명령하다십히 졸르고 잇습니다。

현옥이와 결혼못하는데 대한 얘기는 빼버리겟습니다만、그다음 회사에 입사하지안는 리유는 이럿습니다、밧게 잇서도 사장과 날 의견이 충돌되는데 게 들어가면 물론 떠심해질거 아닙니까、사장은 지금 개혁이니 인원정리니 새방침이니 하고 떠들지안허요、내가 가령 입사한다면 내게도 의견이 잇슬거 아닙니까。한데 그와나와 의견은 서루 상치가 될것은 번연히 알고잇는터이며 그리되면 싸움밧게 더 생기겟습니까。그런경우에는 그가 나에게 굴복할리도 업고、또 나도 그에게 굴복할리 업는거니까、자연 권리업는 내가자퇴하는수밧게 업지요

그러치안코 그저 머리를 숙이고 버려먹는 경우도 생각할수는 잇지만 아직 그러기는 실흡니까요。또 현옥에게대한 태도를 이미 결정햇스니까 그런자리나마 들어갈수업지요。

하니까 내가 꼿꼿지 내뜻을 고집하고잇스면 저편에선 결국 뒤떠에 살아가는거냐、돈이 실런 그만두렴으나、무얼먹고 사나보지……이러케해서 떠나올것이 업겟지요。 하니까 사장이 려순씨한테 내맘을 헤다면 그이면시를 무릅쓰고 그야 때에 머리를 숙이고 망하야할수 잇겟습니까? 하다못해 로동을 해먹는 한이잇더라도 그들의밥아래에서 안락을 찾즈려고는 하지안습니다」

하고 경재는 구든 결심의빗을 보이며 말을 맺는다。

라디오

一日(水曜)

◇午後六時 四月에난偉人의이야기 辛鳳祚
◇同六時二五分 經典解說 義人과現世幸福(二) 尹乙洙
◇同七時三〇分 講演 京城府行政區域擴張에對하야 京城府社會課長 權重植
◇同八時 野談 京城府會副議長 李升雨 尹白南
◇同八時四〇分 (東) 제로獨奏 (無伴奏) 組曲第一番 빠하作曲 前奏曲 알레만드·메누엣트 三第一番 쿠ー란트·메누엣트 第二番 사라반드·지ー그 콘스타치·샤피로
◇同八時五五分 關山戎馬外 一、關山戎馬 二、孔明歌 三、寧邊歌 四、긴아리 五、방아타령 崔貞子 金眞紅
◇同九時 回心曲 河龍男 金壽男
◇同九時一五分 時調 一、平時調 二、辭說時調 三、弄時調 崔日元

第一放送
◇午後六時(名)이야기
◇同七時三〇分 講演
◇同八時(大)아시베줄
◇同八時四〇分(東)제로獨奏
◇同八時五五分(東)浪花節

二日(木曜)

◇午後〇時五分 名作小說朗讀 『嘉寶』―李光洙作―李鳳
◇同二時 普專合格者發表
◇同三時一五分 講演
◇同五時 延專合格者發表 李元睦
◇同六時 피아노獨奏 李慶元
◇同六時二〇分 趣味講演 『森林의傳說』 李根鎣
◇同七時三〇分 講演 『記念植樹日을마지하면서』 京畿道産業部長 尹泰彬
◇同八時 唱劇調 一、短歌『아서라世上事』 二、唱劇調『沈淸歌中』『船人따라가는데』 林小香 鄭海是
◇同八時三〇分 平壤歌外 一、平壤歌 二、방아타령 三、사발가 四、도라지타령 六、청춘가 六、노래가락 李眞紅 奚琴 金德鎭 鼓手 韓成俊 細笛 高載德 短簫 崔壽成

第一放送
◇午前一〇時三〇分 (東)家庭講座
◇同〇時〇五分(秋)名曲과민謠
◇同二時 (東)婦人講座
◇同六時 (東)어린이時間
◇同七時三〇分 講演
◇同八時 (東)이야기
◇同八時三五分 民謠獨唱
◇同八時五五分 (東)浪花節

三日(金曜)

◇午後〇時五分 레코ー드音樂
◇同一時一〇分 吹奏樂 壯觀 셀닉크作曲外二曲 陸軍戶山學校軍樂隊 指揮樂長 岡田國一
◇同六時 童話『토끼세마리』 高在天
◇同六時二五分 講演 『神武天皇祭를當하야』
◇同七時三〇分 歌曲 一、羽調 初數大葉 二、羽調頭擧 三、 四、界樂 盧昌在 金相根 金永淳 金剛珠 金桃
◇同八時 室內樂 洋琴 短簫 杖鼓 一、소나타…빠하作曲 第一樂章…라ー르고 第二樂章…빼ー체 第三樂章…아다지오 第四樂章…프레스토 二、소나타…루아이에作曲 第一樂章…그라베ー 第二樂章…도코라르고 第三樂章…안단테 第四樂章…알레그로 빠이올린 J 후스 플루ー트와오보이 R H블라이스 피아노 J B스투데니
◇同八時三〇分 古談 "刀却勸婚" 李雲林
◇同九時 늘냥外 一、늘냥 二、압산타령 三、뒷산타령 蘇完俊 韓仁學 柳開東

第一放送
◇午後〇時五分 (東) 雅樂
◇同二時一〇分 (大) 獨唱과合唱
◇同六時 (東) 라디오、스켓취
◇同六時二五分 (東) 講演
◇同七時三〇分 (東) 謠曲
◇同八時五分 (大) 神事舞國栖奏
◇同八時二〇分 (東) 琵琶
◇同八時五〇分 (大) 義太夫

曆

四月二日(木) 三月建壬辰小(十一日) 甲寅·水·角·閉
●裁衣納財安葬啓櫝宜함
●淸明四月五日(舊十四日)
●穀雨四月二十日(舊二十九日)

將棋名手對局譜 (九)

本社主催 手先漢 減一兵 漢 李在鳳 楚 金漢榮

◀圖手八十▶

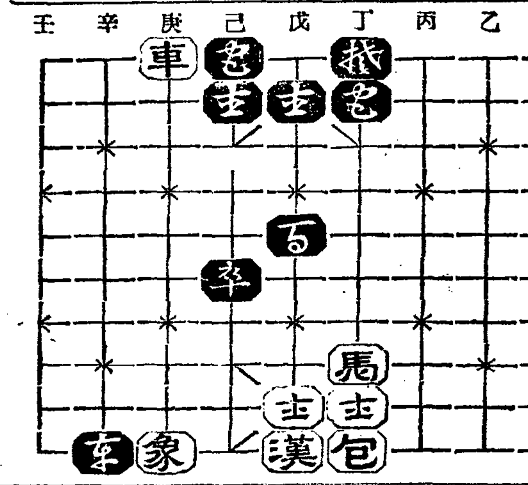

◀圖手九十▶

丁八馬―己九
辛五卒―辛六
庚十象―戊七
戊五包―丙六
戊七象―丙四
己六卒―己七
丁十包―己十
辛六卒―丁六
丙四象―己三打士
丁三車―丁九打士

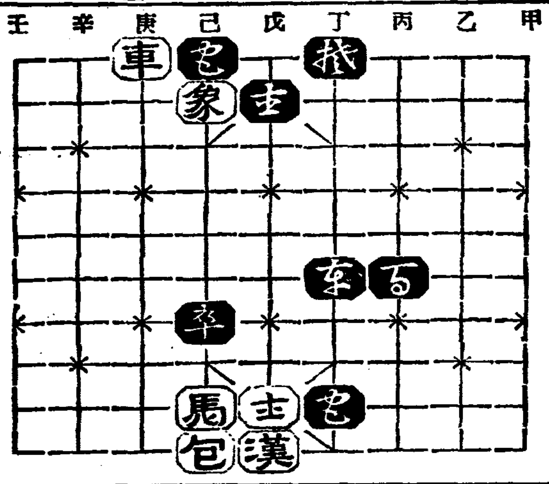

圍碁對局譜 ―4―

本社主催

白 蔡極文
黑先 柳潔河

癸의十七 辛의十九 辛의十八 庚의十七 辛의十七 庚의十七 辛의十六 庚의十五 丁의十八 辰의十二 午의十六 午의十五 巳의十五 未의十四 辰의十五 午의十七 辰의十六

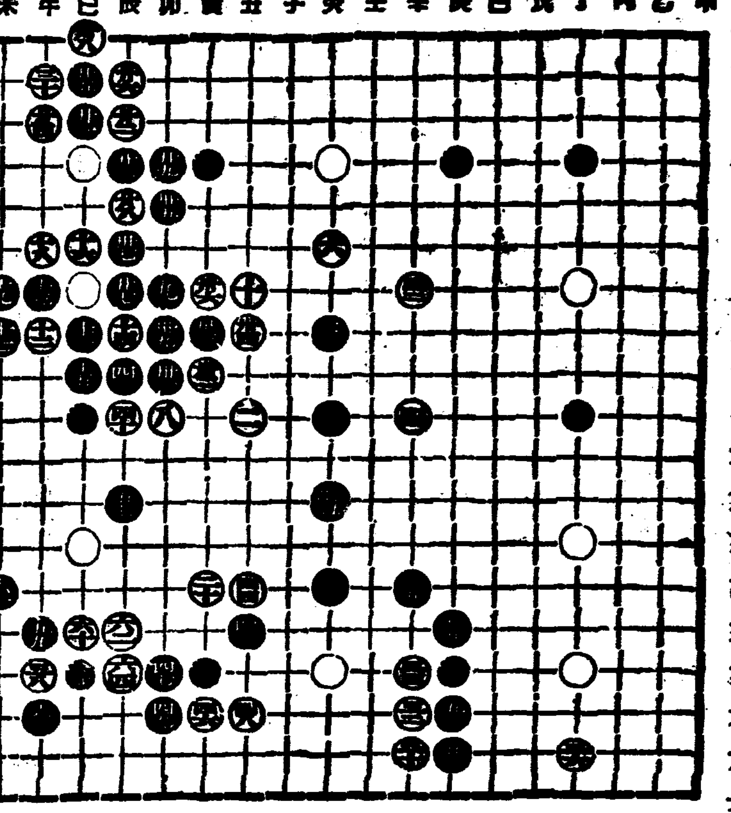

◆對局者談 白이 癸의十六將을 依例構成하고 丁의十八로 耳角까지 保護하니 利害較計에는 別無欠損이다 黑辰의十二가 突進驍勇함을 白이 畏憚하야 午의十六으로 斜當하니 黑이 午의十五로 內應함으로 白이 前例를 引用하야 辰의十五로 延長하엿스나 卯十六에 黑의 擴兩點이 잇스므로 處理가 大端難便하다 요다음進展이如何할지

各學校入學試驗問題

大邱公立女子高等普通學校

國語科(讀方問題)

(一) 次の文を讀んで後の問に答へなさい。

望がかなつて宣長が眞淵を新宮屋の一室に訪ふことが出來たのはそれから數日の後であつた。二人はほの暗い行燈のもとで對坐した。□はもう七十歲に近くいろいろりつぱな著書もあつて(1)天下に聞えた老大家。□はまだ三十歲餘り、(2)溫和なひととなりのうちにどことなく、(3)才氣のひらめいてゐる篤學の壯年、(4)年こそちがへ、(5)二人は同じ學問の道をたどつてゐるのである。

問1. □のところに名を入れなさい。

問2. 12345のところの意味を分り易く書きなさい。
(1)
(2)
(3)
(4)
(5)

問3. 次の漢字に讀假名をつけなさい。
訪ふ。後。ほの暗い。行燈。著書。篤學。

(二) 次の□中に適當な平假名を一字づつ入れなさい。
金生驛□出ると、有名な間島富士□見え出す。高さは僅か二百メートル位□過ぎない□川の形はさすがに間島富士の名□そむかない。

國語科(讀ミ方)問題(その二)著

(三) 次の文に適當に句讀點(、と○)とかぎ(『 』)とをつけ、後に全文の意味を分り易く書きなさい。
孔子かつて自らいはく 發憤しては食を忘れ樂しんではうれひを忘れ老の將に至らんとするを知らずと

(四) 次の文を讀んで後の問に答へなさい。
きほひ立つ幾百千の山峰塔の如く杜の如く巨人の如く怪獸の如くさながら宇宙萬物の相を寫して天空に連る

(1) 右の文を次の三通りに書分けました。最も正しく文の意味を現はしてゐると思ふものに○をつけなさい。

(イ) きほひ立つ<幾百千の山 さながら宇 峰塔の如く杜の如く巨人の如く怪獸の如く 宙萬物の相を寫して天空に連る

(ロ) きほひ立つ幾千の山峰< 塔の如く杜の如く巨人の如く怪獸の如く さながら宇宙萬物の相を寫して天空に連る

(ハ) きほひ立つ 幾百千の 山峰<塔の如く杜の如く巨人の如 天空に連る く怪獸の如くさながら宇宙萬物の相を寫して

(2)○をつけたものが最も正しいと思ふわけを書きなさい。

(五) 次の文の平假名のところを右側に漢字で書きなさい。
そうとくふハしせいノ初メヨリ或ハ中央試驗所ヲ置キテ各種ノちようさけんきゆうヲ行ヒ或ハ工業敎育きかんヲまうケテちしきのうヲ授ケ、之ガしどうしようれいニ努メタリ。

國語科(讀ミ方)問題(その一)

(一) 次の文を讀んで後の問に答へなさい。
望がかなつて、宣長が眞淵を新上屋の一室に訪ふことが出來たのは、それから數日の後であつた。二人はほの暗い行燈のもとで對坐した。□はもう七十歲に近く、いろいろり(1)つぱな著書もあつて 天下に聞えた老大家。□はまだ三十歲(2)餘り溫和なとひとなりのうちに(3)どことなく才氣のひらめいてゐ(4)る篤學の壯年。年こそちがへ、(5)二人は同じ學問の道をたどつてゐるのである。

問1 □のところに名を入れなさい。

問2(1)(2)(3)(4)(5)のところの意味を分り易く書きなさい。
(1)
(2)
(3)
(4)
(5)

問3 次の漢字に讀がなをつけなさい。
訪ふ。後。ほの暗い。行燈。著書。篤學。

(二) 次の□の中に適當な『ひらがな』を一字づつ入れなさい。
ゴム□栽培するには、先づ森林□燒拂つて、其のあと□種をまく□、又は苗木□植付けるのである。

國語科(讀ミ方)問題(その二)專

(三) 次の文に適當に句讀點(、と○)とかぎ(『 』)とをつけ、後に全文の意味を分り易く書きなさい。
孔子かつて自らいはく發憤しては食を忘れ樂しんではうれひを忘れ老の將に至らんとするを知らずと

(四) 次の文を讀んで後の問に答へなさい。
瀨戶內海には到る處に岬あり灣あり大小無數の島島各所に散在す

(1) 右の文を次の三通りに書き分けました。最も正しく文の意味を現はしてゐると思ふものに○をつけなさい。

(イ) 瀨戶內海には到る處に岬あり<灣あり 大小無數の島島各所に散在す

(ロ) 瀨戶內海には<到る處に岬 大小無數岬 あり灣あり 島島各所に散在す

(ハ) 瀨戶內海には到る處に<岬 大 あり灣あり 小無數の島島各所に散在す

(2) ○をつけたものが最も正しいと思ふわけを書きなさい。

(五) 次の文の『かたかな』のところを右側に漢字で書きなさい。
彼は人を世界のカクチにつかはして竹をサイシフせしめ、其のもたらせるものにツいてメンミツ二ケンキウせしが、日本の竹最も適當なりしかば、モツパら之によりてシンをセイシユツせり。しかしてそのデンキウはタチマち世界に廣まりぬ。

國語科(綴り方)問題
私の好きな花

算術科問題 (其の一)

(1)次の運算と答とを書きなさい
(イ)$0.75-0.4\div8$
(ロ)$4\frac{8}{9}\div4+\frac{2}{9}$
(ハ)$8-\{5+(8.8-6)\}$

(2)次の分數の大小を書きなさい
(イ)$\frac{2}{3}$、$\frac{7}{9}$、$\frac{8}{15}$
(ロ)$\frac{8}{13}$、$\frac{5}{13}$、$\frac{10}{31}$
(ハ)$\frac{13}{7}$、$\frac{13}{6}$、$\frac{13}{9}$

(3)次の表は或家の十一月出納日記帳である、此の表により次の問の答を書きなさい
(イ)11月7日以後の差引殘高
(ロ)11月の支出合計
(ハ)11月の1日の平均支出金額

月	日	摘要	收入金額	支出金額	差引殘高
11	1	前月より越高	13圓20	圓	13圓20
〃	〃	淑子のネクタイ		40	12圓80
〃	2	米代		12圓00	80
〃	〃	小作料			30圓80
〃	3	掃除用バケツ		30	30圓50
〃	4	野菜		25	30圓25
〃	5	牛肉		50	29圓75
〃	6	淑子の授業料		3圓00	26圓75
〃	7	レコード		1圓50	
〃	8	戶別稅		2圓00	
〃	10	祖父の祭費		3圓00	
〃	11	李際の結婚祝品		2圓00	
〃	15	下女の給料		2圓00	
〃	20	薪代		4圓00	
〃	25	クリーム		40	
〃	28	淑子の貯金		2圓00	
〃	30	藥價		50	
〃	〃	電燈料		1圓85	
		合計	30圓00	43圓20	

算術科問題 其の二

注意(4)より(8)まで式と運算と答とを書きなさい

(4) 18・5グラムの封じた手紙の郵便料は幾らか

(5) 金40圓を姉妹の2人に分けるに姉妹の分前の割合を$\frac{1}{2}:\frac{1}{3}$になるやうにせよ、

(6) 右の圖の三角形でハの角はロの角の幾分の幾つかハの角は何度か

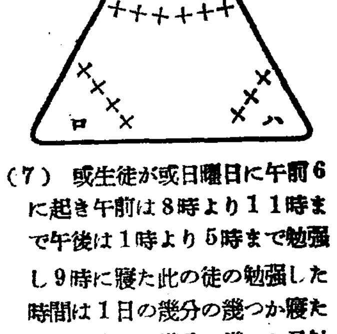

(7) 或生徒が或日曜日に午前6に起き午前は8時より11時まで午後は1時より5時まで勉強し9時に寢た此の徒の勉强した時間は1日の幾分の幾つか寢た時間は1日の幾分の幾つか又勉强した時間は寢た時間の幾分の幾つか

(8) 甲乙二つの圓壔形の器がある甲の內法の直徑は6糎で乙の內法の直徑は9糎である今甲に18糎の深さにまで水を入れその水を乙に移すと水の深さは何糎になるか

(9) 次の各について正比例するか反比例するか比例しないかを記入せよ
(イ) 同じ仕事をするに毎日働く人數と日數……
(ロ) 或る距離を行く時の步いた距離と殘りの距離……
(ハ) 働いた日數と賃錢……
(ニ) 年齡と體重……
(ホ) 步いた時間と步いた距離
(ヘ) 同じ廣さの土地の間口と奧行……

(10) 右の梯形に高さと思ふ線を記入せよ。又高さが18mならば面積は何程か。

30m
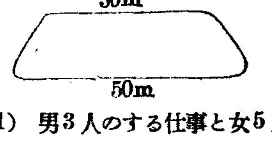
50m

(11) 男3人のする仕事と女5人のする仕事と等しいとすると女15人のする仕事を男がすると幾人いるか。

(12) 3圓50錢に賣ると4割の益がある品を2圓80錢に賣ると幾らの益があるか損があるか。

(13) 紀元節は2月11日で天長節るは4月29日であ。本年の天長節は紀元節から幾日目か。

(14) 或家での住居費は全體の費用の$\frac{1}{8}$で、飮食物の費用は住居費の$4\frac{1}{2}$倍で、薪等の費用及び其の他の費用は各住居費の$\frac{1}{2}$で殘りは衣服費である。衣服費は全體の費用の幾分の幾つか。又1個月の收入が80圓であるとき衣服費は何程か。

(15) 右の圖は大邱での月月の平均火災度數(昭和6年より昭和8年までの3個年平均)の圖である。最も火災の多い月は何月か。最も少い月は何月か。1年の月平均火災度數は何回か。

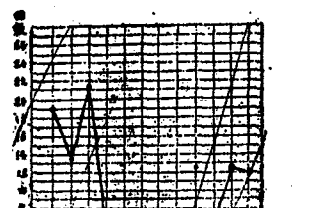

光州高等普通學校

國語科第一(其の一)普

一、次の文を讀んで後の問に答へなさい。
汽車でドイツの國內にはいつたのは朝まだほの暗い頃でしたがもう沿道の田畑には農夫が鍬を振るつてをり、又工場といふ工場には盛に黑煙が上つてゐました。これはイギリスやフランスなどでは見られぬ光景で、私は今更ながらドイツ人の勤勉なのに驚きました。やがてベルリンに入つて見ても勤儉の美風が市民の間にあふれてゐて、彼等が大戰後に於ける自國の疲弊を回復するため盛に活動してゐるのには全く敬服しました。
(1)どういふところを見てドイツ人の勤勉なのに驚いたのですか
(2)『工場といふ工場』とはどんな意味ですか。
(3)勤儉の美風とはどういふことですか。
(4)彼等がとは誰をさしてゐますか。
(5)自國とは誰がどこの國をさしていつたのですか。

國語科第一(其の二)

二、次の語句の意味をわかりやすく書きなさい。
(1)南鮮一帶には全く數の雨で、これで農村もよみがへる。
(2)私もかけひの淸水にのどをうるほして汗をふいた。
(3)歡喜と共に、また暗涙の浮ぶのを禁じ得なかつた。
(4)この時ほど生を日出づる國にうけた光榮に感激したことはない。
(5)母は感極つて嬉し泣に泣いた

三、次の言葉を用ひて短文を一つづゝ作りなさい。(小學校及普通學校共通)
(1)いよいよ。
(2)何所からともなく。
(3)恐らく。

國語科第二(其の一)普

一、次の文中一線を附けた片假名の語の下に漢字を書きなさい。
あるにはあつたが其の報道は下クシユ( )の事件にカギ( )られてゐて、シンブン( )といふホド( )のものではなかつた。しかしブンカ( )が向上し、イシサツジユツ( )がシンポ( )するにつれて、世界中のデキゴト( )を其の日の中に報道し、又時事を論じて輿論(よ)をシドウ( )するやうになり、初めて我我のセイカツ( )に切實な關係をもつものとなつたのだ。

國語科第二(其の二)普

二、次の語の漢字の右わきに讀假名を附けなさい。
(1)意氣込 (2)暇乞 (3)豪雨 (4)吹雪 (5)運搬 (6)蹤跡 (7)態度 (8)眞蹟 (9)打明話 (10)追慕 (11)目覺しく (12)溢れる (13)著しく (14)湧く (15)襲ふ

國語科第一(其の一)小

一、次の文を讀んで後の問に答へなさい。
汽車でドイツの國內にはいつたのは朝まだほの暗い頃でしたがもう沿道の田畑には農夫が鍬を振るつてをり、又工場といふ工場には盛に黑煙が上つてゐました。これはイギリスやフランスなどでは見られぬ光景で、私は今更ながらドイツ人の勤勉なのに驚きました。やがてベルリンに入つて見ても、勤儉の美風が市民の間にあふれてゐて、彼等が大戰後における自國の疲弊を回復するため盛に活動してゐるのには全く敬服しました。
(1)どういふところを見てドイツ人の勤勉なのに驚いたのですか
(2)『工場といふ工場』とはどんな意味ですか。
(3)勤儉の美風とはどういふことですか。
(4)彼等がとは誰をさしてゐますか
(5)自國とは誰がどこの國をさしていつたのですか。

國語科第一(其の二)小

二、次の語句の意味をわかりやすく書きなさい。
(1)戶外にたゝずんでしばらく耳をすましてゐた。
(2)それぞれ用途に應じて更に加工するのである。
(3)仕事臺のそばに、ふさぎこんで下を見つめてゐた。
(4)師弟の關係は日一日と親密の度を加へた。
(5)慈悲の心が胸中にみなぎりあふれた。

三、次の言葉を用ひて短文を一つづつ作りなさい。(小學校及普通學校共通)
(1)いよいよ
(2)何處からともなく。
(3)恐らく。

國語科第二(其の一)小

一、次の文中一線を附けた片假名の語の下に漢字を書きなさい。
此のやうに便利なものも、其の使用にナ( )れきつてしまつてゐる我我は、これについてコトアタラ( )しく便利をカン( )ずることもなく、又之をカウアン( )した昔の人人にタイ( )してベツダン( )カンシヤ( )のネン( )をオコ( )すこともない。しかし今日の貨幣や紙幣をアンシユツ( )するまでには、ニンゲン( )はジツ( )にシユジユ サマザマ( )なものを使用してみたのである。

國語科 第二(其ノ二)小

二、次の語の漢字の右わきに讀假名をつけなさい。
(1)附添人 (2)穀物 (3)潮干狩 (4)風俗 (5)[illegible] (6)選拔 (7)仲間 (8)[illegible] (9)看護 (10)光澤 (11)續く (12)拾はん (13)果す (14)防ぐ (15)惜むは

國語科第三其ノ三小

綴方 注意(假名 平假名を用ひ、口語體に書きなさい)
三、文題 私の學校

算術科第一日(其一)

1、次ノ式ヲ計算セヨ。(運算ト答ヲ書ケ)
(イ) 2384+7892+657
(ロ) 945897−583965

2、次ノ式ヲ計算セヨ。(運算ト答ヲ書ケ)
(イ) (9683−35)+536
(ロ) (103+84)×8735

3、次ノ式ヲ計算セヨ。(運算ト答ヲ書ケ)
(イ) 0,6858+0,264
(ロ) 0,57−0,4+8

4、次ノ式ヲ計算セヨ。(運算ト答ヲ書ケ)
(イ) $\frac{2}{3}+\frac{1}{6}+\frac{7}{12}$
(ロ) $1\frac{5}{6}-(\frac{5}{14}-\frac{1}{7})$

5、2圓35錢ト1圓96錢ト3圓42錢トノ買物ヲナシ10圓紙幣ヲ渡セバ釣錢ハ何程カ。(式、運算、答ヲ書ケ)

6、林檎ト梨ガ合ハセテ198アル。其ノ中デ梨ハ林檎ノ6割5分デアル。林檎ハ幾ツアルカ。(式、運算、答ヲ書ケ)

7、每月姉ハ2圓50錢妹ハ1圓80錢ヅツ貯金シテ兩人ノ貯金高合計116圓10錢トナツタ。幾個月貯金シタカ。(式、運算、答ヲ書ケ)

8、或人ガ山ヘ登ツタ。上リニハ每時3km ノ速サデ步キ、下リニハ上リヨリモ每時1,5km多ク步イタ。上リニ4時間カカツタスルト下リニハ何時何分カカツタカ。(式、運算、答ヲ書ケ)

9、電報料ハ15字マデハ30錢デ其ノ上ハ5字又ハ其ノ端數ヲ增ス每ニ5錢ヲ增ス。58字ノ電報ヲ出スニハ幾ライルカ。(式、運算、答ヲ書ケ)

10、小賣商人ガ仕入品ニ2割5分ノ利益ヲ見積ツテ定價ヲ附ケタガ買手ガナイノデ定價ノ7掛デ賣ツテ5圓25錢ヲ得タ。幾ラノ益ガアツタカ損ガアツタカ。(式、運算、答ヲ書ケ)

算術科 第二日(其ノ一)

1、次ノ式ヲ計算セヨ。(運算ト答ヲ書ケ)
(イ) 267.33×22−3,27
(ロ) 5477.7+93+8.35

2、次ノ式ヲ計算セヨ。(運算ト答ヲ書ケ)
(イ) 135−(24+3.5×8)
(ロ) 100.5−8.4−(32−15.8)

3、次ノ式ヲ計算セヨ。(運算ト答ヲ書ケ)
(イ) $\frac{1}{2}\times1\frac{1}{3}\times2\frac{1}{4}$
(ロ) $(\frac{1}{2}+\frac{1}{3})\times\frac{1}{4}+\frac{1}{5}$

4、次ノ式ヲ計算セヨ。(運算ト答ヲ書ケ)
(イ) $3\frac{5}{6}-\frac{2}{5}-2.8$
(ロ) $(3-\frac{3}{7})+(\frac{2}{3}+\frac{4}{9})$

5、牛乳1リツトルニツキ50錢ノトキ或ル家デ每日0.6立ヅツ用キレバ一個月(30日)ノ牛乳代ハ何程カ。
(式運算ノ答ヲ書ケ)

算術科 第二日(其二)

6、日步ガ1錢5厘デ元金ガ8000圓デアルト35日間ノ利息ハ何程デアルカ。(式、運算、答ヲ書ケ)

7、上下2册ノ或書物6部ノ代ガ6圓60錢デ上ハ下ヨリモ1册ニツキ10錢高イ上下各1册ノ代價ハ幾ラカ。(式、運算、答ヲ書ケ)

8、或仕事ヲスルニ甲1人デハ1)日カカリ乙1人デハ16カカル此ノ仕事ヲ甲ガ3日ダケシテ殘リヲ乙ガシタ乙ハ幾日働イタカ。(式、運算、答ヲ書ケ)

9、甲ハ8日間乙ハ10日間働イテ合計34圓20錢ノ賃錢ヲ得タ。コレヲ日數ノ割ニ分ケルト甲乙ハ各幾ラヲ取レバヨイカ。(式、運算答ヲ書ケ)

10、或日午前8時45分ニ家ヲ出テ學校ヘ行キ午後3時25分ニ歸ツタ其ノ間ノ時間ノ$\frac{1}{8}$ハ學校ヘノ往復ニ費シ$\frac{5}{8}$ハ授業ヲ受ケ殘リハ食事ト休息ノ時間デアツタ。食事ト休息ノ時間デツタ食事ト休息ノ時間ハ幾ラカ。(式運算答ヲ書ケ)

胃病의診察法도 療法도進步하 엿읍니다

胃酸過多症과胃下垂、胃아토니ー의새로운 病理와治療法

醫學이進步함을따라最近胃病에對하여서도胃液과大便檢査 X光線檢査뿐만아니라 手術로開腹하야 胃를直接檢査하거나 胃의一部를잘라서 顯微鏡으로檢査하거나 胃속에 胃鏡을너어서

電氣불빗으로胃속을 드려다보거나胃內面 의寫眞을직는等

研究가細密하여저서 새로發見한것이만허지고 따라서治療法도非常히進步하엿다 胃酸過多症이라고하면 一般이잘아는데 가슴이뻐뻐하고 신물이돌고트림이나면곳그것이라고생각하는이가만흐나實은胃潰瘍가튼것도 胃液을檢査하여보면참 胃酸過多症도잇스나그中에는 오히려過少한것(減酸症)도相當히잇습니다 胃酸過多때문에 症狀이나타나는것은過多한胃酸때문에刺戟되여胃壁이傷하는故로第二으로는胃壁에潰瘍이된다는것보다胃酸過多症을自覺할만한 사람에게는임이胃潰瘍이되여잇는境遇가만타는것을 實驗하엿습니다 또胃酸이過少한 境遇에 症狀이나타나는것은

胃癌이潛伏하엿던가 胃加答兒가잇던가해서 胃粘膜이障碍된境遇

即밥이거치러서不毛가되고 酸을지을수가업슬때 그러한症狀을이르킵니다 다음에胃下垂는從來에相當히만흔病으로생각햇으나×光線으로檢査하여보면胃가 小骨盤의가운데까지下垂되여잇스면서 何等苦痛을느끼지못하는사람이종종잇습니다 即胃下垂는반듯이 病이아니라는것은알엇지만여기에胃아토니ー가加하여 胃筋의 緊張力이弱하게되면病狀을이르키게되는故로一般이胃下垂라고생각되는것이라도그病狀의本能는 胃弱때문의境遇가만습니다 그러한것을 알게되면 胃酸過多病이든지胃下垂든지 在來와가튼對病療法만으로는病이잘낫지안헛다는 理由를 알수가 잇슬것입니다이제 가슴이 뻐뻐 하다고胃酸을中和식히면조타고생각하고알카리劑를써다고합시다그러나實際에는酸의過少한境遇도잇스니까그러한때는反對症狀을惡化식힙니다 胃下垂라도在來의腹帶라던가飮食을조곰攝取하야

消化劑로消化作用을 돕는等의療法으로서는所謂保護作用外에 다른效果를바랄수가 업습니다

特히胃아토니라는버릇이잇서서症狀을一層더조장케하는일이만타면스사로여기에對한處置가업서서는안될것입니다

이러한意味에잇서서最近胃酸過多症과胃下垂도는胃潰瘍胃아토니ー等의治療에推奬하는것은『錠劑와가모도』인데이것은食慾을增進식하며消化를良好케하며或은胃腸의組織細胞에活力을주어機能을復活식히는酵素와비타민等의諸成分을網羅하고잇습니다

그런故로『錠劑와가모도』를쓰시면胃의消化作用이補助되는同時에分泌機能이正當히復活되는結果로胃酸過多症이잇는사람은 그症狀이終熄되고胃潰瘍은潰瘍面에細胞가 新生되여 恢復하기始作하며 또胃下垂胃弱은胃筋에緊張力을주어 弛緩과下垂가輕快하게되는等一層藥으로여러가지病에조흔效果가잇습니다

病이나어갈때

百里를가는 사람은 九十里를半이라고하는 古諺도잇지만 病이 나어갈때가 第一注意할時期입니다 結核이나 胃腸病이거이나 으려는 때에재치기되는 臨床에서 許하게되는 것은 恢復期의營養法을 그릇치는것이 大原因이되는것입니다 新藥製劑의『錠劑わかもと』에는 全身의活動細胞에 活力을給與하는 多種의 營養素와그를利用하는肝要한 酵素가 豊富히含有하야 結核이나 胃腸病者가쓰면 그恢復을 速히하는 가장適切한良藥입니다

便秘의害毒과

下劑에依치안는快便法

便이가까운例로적은새가 大便이 자더지면 곳죽는것은여러분이잘아시는바이지만 便通의停滯는그처럼一般生物의健康을 害롭게합니다 사람은 小鳥와가티 極端한危險은 업스나

每日一回式便通이 잇는것이 生理上 習通이고 며칠동안 便秘하는것

만이것은元來우리들의大腸안에는 과가리드리간細菌이만히잇는데 便秘때문에 糞便이停滯하면그것을根據으로해서 無數히繁殖하여 腐敗醱酵식혀 그때문에發生한毒素가 腸壁으로부터血液속으로드러가서全身에퍼지는까닭입니다 그結果로血管을硬化식히며 生殖腺을衰弱하게하며 根氣精力을빼는等 모든內臟

飮食物

毒響

의組織細胞에 中毒되여 機能을減退식힘으로 有名한메치니코프博士와가튼이는『便秘의 버릇이잇는사람은長壽者가아니다』라고까지 力說하고잇습니다 또局所性의사람은배가불러서 괴롭고까스가머물러잇스며食慾이 阻害되는等의症狀이나타나는데이것은말하자면第一期의症狀으로이때排便하는것을게울리하면 孔發性으로移行하는것으로될것입니다

便秘의治療法으로서는第一조흔것은食餌療法으로早朝空腹時에冷水와食鹽水를마시고腹部를按摩하거나平素肉類를多食하는사람은蔬菜와果實을만히먹도록注意할것입니다 어떤사람은便秘가 繼續되면下劑를服用하지만 下劑로서는腸에機械的刺戟을주어서排便을促進식히는것인故로原因을

은 確實히病的인故로 等閑하면 面무 大概두 가지症狀이잇는데 그하는 孔發性即一種의 全身中毒 症狀을 이르키어 頭痛 眩氣、惡心嘔吐、不眠神經衰弱、皮膚의부름、等을誘發하는것이다

刺戟

回復되는것이아니며 따라서一時的일을 未免하야自然히 濫用에떠러지는弊害도생각지안허서는아니됩니다 그러데新生物製劑의『錠劑わかもと』는下劑가아니며이것을服用하면氣分조케排便할수잇스며腸을健康하게하는效果가잇스므로習通사람이便秘를回復하기爲하야는適切한藥이라고합니다

이藥에는腸內에細菌과毒素를殺菌消毒하는 整腸作用이 잇스며萬히包含된酵素와비타민B等에는飮食物의消化를良好케하며 衰弱하여진胃腸의機能을活潑하게하는細胞原形質을賦活作用도잇는故로便秘의原因그것을고칠수가잇스며그結果生理的自然의便通을하게합니다

더욱히 이『錠劑わかもと』는 東京芝公園大門際わかもと本舖榮養と育兒の會(振替東京一七〇〇番)로부터 三百錠入、千錠入의 二種이 一日分겨우五、六錢(小兒에는二、三錢)의 廉價로發賣하는데最近그聲價를利用하여效果가疑心스러운 類似品(酵母劑라고하는 것도 類似品입니다)을 推薦하는藥店도잇스므로注意하여주십시요

實寫의內部 (顯微鏡像)

C—細纖維—P—腱—C—上皮細胞—Q—白血球—C
形色의植物細胞點狀에無數한것은菌

胃腸이튼튼케되고 살지고體力까지恢復

(岡山) 吉岡潤

나는 生來胃腸이낫버 每日바그려는즈음에 漸次로氣分이良好하야더욱 進服할수록 店鋪에서 여러店員을부리고잇는 關係上運動不足에따라 通便이整齊되고 病勢를이칠 胸部가언제나 빽빽하고食後 만큼되엇습니다 그後에도繼續하야 ×瓶을服飮한바顔色에는 숨이차고 藥이라藥은 이좃코 엇전지살이지는것갓 어떤거나服用하엿는바(中略) 商店에는 大賣出의準備中卒倒하여눈이 뵈지안코、暈急 되여健康벗고 手足을곤들어본 治療를밧고 겨우 意識을恢復치엇지만 족心神이 爽快하여오고 家事도意外에 進展되엿습니다 (中略) 食欲의 떠못히 『錠劑わかもと』는도 疑心하 錠劑가튼·醫藥書明 엿지만病患이 甚함에따라 드러넘心算으로 服用하는中 近處藥房에서 『錠劑わかもと』를 입니다 前日에오레간만에 生家에갓더니 老母님은눈물겨 求하야 半信半疑로服用한 워깃버하셧습니다 (後略)

腸チフス 絶對無害·內服豫防劑 注射不要

ヘテロゲン 一人分卅錢 の世界的新藥 類似品あり ヘテロゲンと指名あれ 東京市芝公園·同仁製藥株式會社

募捐着手二個月동안 僅僅모힌것이三千圓

◇……風前燈火에直面한……◇ 咸南의十五萬罹災民

滄海一粟도分數잇지!

【咸興】루보 = 함남산지대의 장진(長津)풍산(豊山)등오군에 한례적으로 닥처오는 메확(罹患)적랭해의 참혹무린으로 가장중요작물인 연맥(燕麥)마령서(馬鈴薯)등이 모다 오할내지 십지어는 수확개무의 참형을 일우워 이미 지나간 이번동안에 사생의 참담한 선상에서 헤매이다가 겨우 목숨만을 보존하야오든바 오직 한줄기의 희망을 붓치고잇든 작년도에 역시 례년에 어기지안는 더욱참혹한 랭해로서 업는힘을 다하야 지어노앗든 작물이 여지업시 전멸되여 이에 려십년이라 미증유의 흉작을 일우워 산지대유일한 구제방도인 린보상조(隣保相助)의 가진방법도 모다 다하고 인제는 오직 천명을 기다릴수바게는 터업는 절체절명의 위경에 빠진 십오만여명 이재민에대한 구제의손은 단지 시각을 다투고 잇는이때에 오직 목을 길게하야 바라고잇든 구제금 모집상항은 이어떠한가 지난이월초순부터 사회사업협회 함남지부에서 널리 함남도일원에 재민구제의 급함을 고하야 구제금모집에 착수한지 이미 이개월을 경과한 지난 삼월말까지의 모집총액은 관공리측봉급에서 일할혹은이할식 거출한것이 일천구백사십원 함남도연둔트협회에서 긔부한것이 구백칠십원 합계 이천구백원밧게 안되는 현상으로 참해의 일속과가튼 이러한 의연금으로는 아무도리가 업슬것이라고 우려가 막심하다

朴允壎氏美擧

【咸興】함주군 상조양면 신안리(咸州郡上朝陽面新安里) 박윤수(朴允壎)씨는 조양보통학교 교사증축하는데 대하야 자진하여 자기토지 이백여평을 기부하엿든데 넉넉지못한 살림에서 이와가티 농촌자제교육을 위하야 긔부한것이라하야 면민일반은 대단히 그 성의에 찬동하여 마지안는다한다

七十餘士兵合勢 國道建設員襲擊

交戰時餘에戰死六名負傷五名

寬甸縣下車道嶺에서

【新義州】지난 이십구일오전여덟시경 만주국 화인(樺仁)관전(寬甸)간 국도건설공사중의 안동국도로건설사무소원(安東國道建設事務所員)과 경비원 일행 십수명은 최근토병의 발호격심으로 임시철퇴코저『관전』세대에 남호아타고 관전을 출발하야 안동으로 도라오든도중 관전현제팔구차도령(寬甸縣第八區車道路嶺)에 다다랏슬때 화북군(華北軍) 청산노(靑山奴)의 합류토병 약칠십명의 습격을바더 교전약한시간반에 밋첫는데 이전투에 경비원(警備員)島川仲次(三七)小林仙五郞(三七)鮮人警備兵 마루꼬후, 알렉세이, 기리루잇치 스켓치보-쿠, 인돌, 스이렛츠보-밋치자하-린하에르, 세메노-윗사슈미-로후기릴, 에후도기모-윗지 등합게 여섯명이 전사하고 또 관송남(管松男)외 로시아인 경비병두명과 기타운전수등 다섯명이 주상을 당하얏다 이급보를접한 안동사무소로부터는 진전소장(津田所長)이 경비원을거느리고 현장에 급행하야 적극 공사사무소원들을 보호하야가지고 안동으로 도라와 부상자들은 성전병원(成田病院)에 입원치료케하는동이오 사망자들은 신경(新京)에 국도국장(國道局葬)으로 거행하다고한다

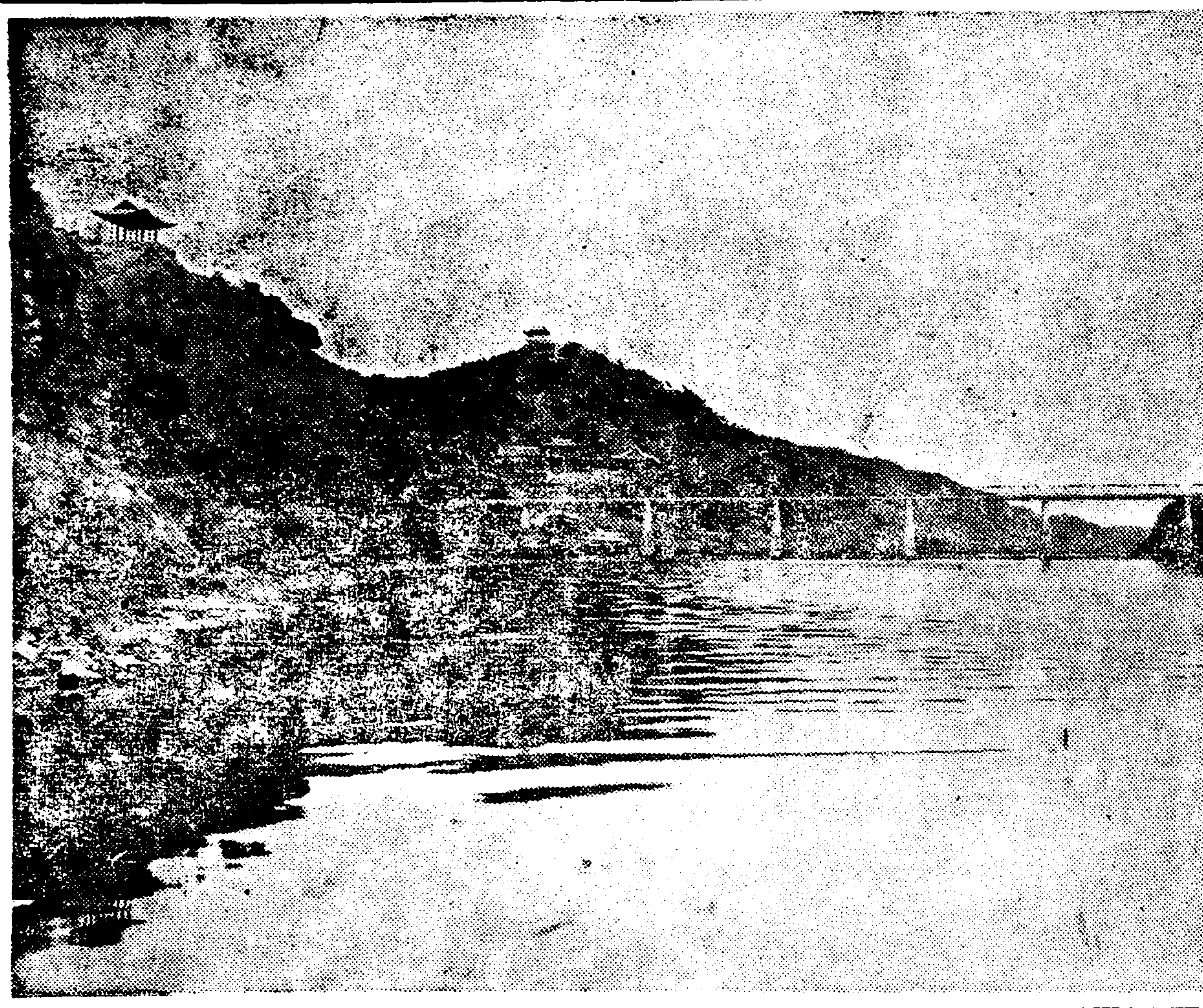

關西名勝第一號에指定된 平壤牡丹峰의春色

二十餘名婦女 貯蓄契를組織

【會寧】회녕읍내동에 거주하는 가정부녀 이십여명은 대개 다 넉넉지못한 살림을 하여오면서 저금의 필요를 늣긴것인지 지난삼월일일부터 회녕읍내동 허선의방에 편도부녀 이십여명이 모히여 협의한결과 우리가 비록 한살림을 하는처지에 잇슬지라도 더욱 남보담 한푼의 저금일지라도 솔선하여하지 안하면 안되겟다는 취지하에 한주에 오전식 현장에 모혀주수가 사실주에 달하야 지불방법은 매일각기 자기집에다 한주며 오전 두주면 십전식 따로 모와두엇다가 매달 십일 이십일 말일 삼기로 계(契)에 답부하기로 정하엿스나 성적여하를 보아 한번부녀에게 모범될 부녀저금으로하고 기한은 우선 일개년으로와서 얼마든지 계속적으로하야 계를 만들리라고한다

採薪하는樵夫를 山猪로誤認射殺

良心에찔린捕手、警察에自首

古茂山에서생긴慘事

【古茂山】길주산속에서 나무하는 초부를 산도야지로 알고서 총으로 사람살은 포수가잇다 지난 이십팔일 오후두시경 무산령국유림내산마골(茂山嶺國有林內山麻谷)에서 산도야지두마리를 쫏든 부녕군서상면 무릉동(富寧郡西上面武陵洞)에거주하는 포수는 그중한마리는 붓잡엇스나 또한마리를 잡으려고 산중을 이리저리 헤매든차에 전긔산막골에다닷자 전신거문빗나는옷을 입은사람이 나무그늘미트로 기여들어가는것을 보고 쏘아죽엿다는데 피해자는 전긔무릉동에 거주하는 김재렬(金載烈)(三七)이라하며 전긔국유림내에서 삼림도벌(森林盜伐)하든차 사람오는긔척이남으로 삼림간수(森林看守)가 오는줄로알고 나무그늘 밋등로 기여들어간것이라는데 가해자 량포수는 곳고무산주재소에 자수하엿스며 피해자는 왼쪽어개에 관통총상을입어 청진철도병원에 입원도중 드듸여 절명하고말엇다한다

洪原郡二普校認可

【咸興】일면일교제 최종년의함남도에서는 아직인가못되고 남은학교가 칠개면밧게업는바 그중에서 지난이십팔일부로 홍원군(洪原郡)운포(雲浦)동군호현(好賢)의 량교가 설치인가되여 남긴것은 함주군주북(州北)영흥군(永興郡)고녕(古寧)덕원군(德源郡)풍하(豊下)장진군(長津郡)북청(北靑)갑산군(甲山郡)삼남(三南)의 오교라고한다

無期延期中에잇든 通川赤農事件

六日元山에서續開

【元山】소화구년 통천서(通川署)에 고성강릉등지 칠팔십여명의 청년이 일시에검거되엿던 세칭 안변적색농민조합(安邊赤農)사건의 김광윤(金光允)등 십사명에대한 치안유지법 위반사건은 검거후 이년만에 원산지청검사국에 송치되여 사전(寺田)검사의 취조를 밧고 동십일월에 동지청단독부공판에 회부되여 작년팔월 이십팔일에 월미(越尾)판사담임으로 제일회공판이 개정되엿섯스나 피고들이 공판정에서 요구를제출하고 소란을일으키어 그의일에 개정할여든 제이회공판은 판사의이동관게등으로 무긔연긔되엿던바오는 사일오전에 신임한대서(大西)판사담임으로 제이회공판이개정되리라는바 출정피고는 다음과갓다한다

金光允 李奎運 朴在順 金弘相 韓桂鍊 金鳳集 韓炳朝 姜湄德 金會德 吳桂允 金雲基 金文生 金炯米 安允弘

平北女子高普

四月十日開校

【新義州】평북녀자고등보통학교의 긔부금은 아직도 완납이되지못하얏스나 불일완납될 예상이 보임으로 산본학무과장(山本學務課長)은 그인가수속에 관한서류를 휴대하고 지난이십삼일 상경하얏다가 이십구일밤에 귀임하얏는데 총독부에 대한 수속은 거의완료되얏다하며 이제 남은것은 긔부금 완납인데 이것이 맛치는대로 사월십일에는 개교를하도록 준비를 정돈하얏다 금년의 모집예정은 두학급으로 교실은 우선 신의주고등녀학교의 교실일부를 비러쓰게할 의향이라한다

現代科學이赤面할 驚嘆!高句麗城壁

考古學上貴重한材料라하야 近日古蹟으로指定保管

【平壤】동남으로 대동강 서으로 보통강안을 따르는 이십여리의 고구려성벽(高句麗城壁)은 고적으로 지정이업기때문에 암석의 채취로사의 채벽등으로 점차 황폐하여 흔적까지도 차저보기 곤란하게되엿기때문에 뜻잇는 사람들의 상심처가 되여잇거니와 수일전 총독부합부국 사회과 야수(野守)촉탁이 래양하여 소천(小泉)평양박물관장의 안내로 대동강, 보통강의 합류지점에잇는 고구려 성벽의 파괴장소를 답사한결과 축성법(築城法)은 고금무비한것으로 고고학상에서도 그러하거니와 학술상으로서도 엇지못할 귀중한것임을 발견하여 일경과 일탄을 마지안험스므로 상경즉시로 고적으로 지정할수속을 급속히맛치기로 하엿다 이성벽의 축성법은 중앙에 큰 암석을 련결한후 그우에 철토(粘土)로 굿게하고 다시 암석을놋고 철토로 굿게만든것으로 이방식으로 오, 륙층을 올리가게하면서 내부보다 외부에나아오면서 암석의종류는 점차적어젓고 강안에향한 면은 더욱히 큰 주의를 가하며 만든것이 력연히 나타낫는데 말이 철토라고할수잇슴뿐으로 철토는 현대에서 사용하는『세멘트』『콩크리-드』이상으로 견고하여 현제의 축제긔술(築堤技術)보다 멧배배, 멧천배 우월한점을 발견할수잇서 일천오, 륙백년전에 고구려사람들의 손으로 발서 이러틋 정교한 합리적, 긔술적으로 현대사람이 절대추종을 불허하는 축성법으로 성벽을 만드러 외적의배격, 홍수의 범람을 방지하엿든것이 판명되엿다

關稅率減下運動

滿洲國關稅改正機會로 平壤商工會議所活動

【平壤】만주국에서는 금년칠월경에 제삼차관세 개정을 단행할 의향이므로 만주국과 가장 긴밀한 경제적 리해관계를 가지고잇는 평양으로서는 만주의 관세개정에 대하야 중요한주의를 가할필요가 잇서 평양상공회의소에서는 게원을 안동현에 파견하여 현행세률과 그중요생산자의 의향을 들어가지고 평남도와 총독부식산국에 보고하여 선처를 독촉하기로 햇는데 현행종량세(從量稅)를 종가세(從價稅)로 변경하는 동시에 세률(稅率)은 종전보다 일할이하에 저감하라는것이 평양회의소와 일반업자의 공통된 의견이라한다

幹部數名을被檢

【咸興】지난이십팔일이래 함흥서에서는 함흥약종상조합 부조합장이하 회계서기등 오륙명을 검거류치하엿는데 그내용은 비밀에 부처서 알수업스나 조합회게상 불미한점이잇지안흔가하야 일반은매우주목하고잇다한다

指定된古蹟名勝國寶 關西地方에十六件

平壤唯一의자랑牡丹峯이 名勝第一號로뽑혀

【平壤】천하제일강산평양설옥가슴에안고잇는 경치수려한 모란봉은 동에다가 찬연한문화를남기어노흔 고구려의화려하든 궁전(宮殿)의 액터를 업고 다시 대동강을 뛰어건너 락랑(樂浪)의 고고학적대문화를 지하에감초아가지고잇는터이지만 예차례의 실전(實戰)에사용된, 이전쟁중한 자료를 다분으로포장고잇는터이다 그런데 이번에 결정된 고적과명승 국보 천연긔념물등에서 관서지방삼도에는 실총건을 총독부에서 평양세무감독국에 중점해왓는데 평양에는 고적과명승지로 모란봉이 지정되엿고 국보로 세가지가 결정되여 평양의 성가를한층더높게하엿고 세계고고학자와 시인 묵객의 동경의 표적이되게되엿다 관서지방에서 지정된 명승은다음과갓다

◇古跡과名勝地指定第一號
▲牧丹臺 二十七筆十八萬一千七百十八坪
▲所在地 平壤府慶上里 箕林里 大同郡
◇國寶指定第二九二號
▲神仙草花文銅磬 一個
▲所有者 僑郡芳樹
◇國寶指定第二三〇號
▲白銅錢 一個
▲所有者平壤高等普通學校平壤博物館保管
◇國寶指定第二三一號
▲白銅劍 一個
▲所有者平壤中學校平壤博物館保管
◇保存古蹟指定第四九號
▲大華宮址 五筆一萬五千四百七十四坪
▲所有大同郡斧山面宮南里
◇同第五〇號
▲大聖山城 四十一筆百四十八萬五百二坪
▲所在 大同郡柴足面 林原面
◇同第五一號
▲安鶴宮址 十二筆一萬二千九百十七坪
▲所在大同郡林原面北四里
◇天然記念物指定第二〇號
▲海州鶴位來池
▲所在黃海道海州郡泳東面 秋火面 來城面一圓
◇同二四號
▲甕津鶴渡來池
▲所在黃海道甕津郡馬山面 富民面 龍淵面一圓
◇古蹟指定第四八號
▲帶方太守張撫夷墓 三筆三百九十四坪
▲所在黃海道鳳山郡文井面九龍里
◇天然記念物指定第二一號
▲延安鶴蕃殖地 五筆九千三百八十九坪
▲所在黃海道延白郡延安面
◇同第二二號
▲延安鶴渡來池
▲所在黃海道延白郡鳳西面 海南面 鳳北面一圓
◇同第二三號
▲白川鶴渡來池
▲所在黃海道延白郡銀川面 柳谷面、道村面一圓
◇同第二五號
▲宣川鶴島海猫蕃殖地 三筆十萬二千七百八十坪
▲平北宣川郡南面鶴島一圓
◇同第五三號
▲龍岡郡於乙洞土城 七十八筆八千七百十三坪
▲所在平南龍岡郡海雲面城峴里
◇同第五四號
▲泰川籠吾里山城 二筆四萬八千坪

信川郡信川面下에서 親딸을칼로찔러

사위덕못입는다고

【信川】지난삼십일오후네시 신천면척서리(信川面拓西里)이백륙십일번지 김신옥(金信玉)(五一)은 장녀 김순이(金順伊)(假名)(二○)를 륙년전에 은률군장련면서부리(殷栗郡長連面西部里)에사는 림덕석(林德石)(假名)(二○)의 집으로보내여 자식까지 낫코살든바 가세가넉넉지못한것을 빙자로 순이를 친정으로다려다 두엇든바 수일전에 남편이와서 세살된 자식을차자가고 지난삼십일 다시 순이를 데리러와서 하엿슬때 김신옥은 장녀 딸에게달녀들며 거지가튼사나히를 못이저그런다고 차라리 죽이겟다하며 칼로 란자(亂刺)하야 혼도(昏倒)한것을 당지 제중의원(濟衆醫院)에 입원식혀 정신은 돌녓스나 상처가심하야 생명이 위독하다는데 김신옥은 신천서(信川署)에 인치되여 취조를 밧는중이라한다

★……一日부터개통한 金山新驛舍

合流地點二萬餘坪 收用令適用落着

平南道에서代金供託

【平壤】제이차 궁민구제사업인 대동 보통강합류지점의 개수공사는 예정과가티 진섭되고잇는터이나 알문(閘門)부근의 구제방용지칠필 삼만오천이백육십평을 매수하고저 소유자인 일본내지인 모(某)와 교섭을진행중이엇섯스나 재삼재사의 교섭도 드되어 결렬되여 공사수행상 지장이만흐므로 이십팔일 평남지사는 도에서 제시하는 대금의 결재를마치고 삼십일 민법제사백구십사조에의하여 매수금 이만이천팔백팔십삼원 삼십팔전을 평양공탁국에 공탁하고마럿다 륙개월이상이나 시비하든 매수문제는 토지수용령의 힘으로 해결을 짓게될러이라한다

些少한言爭끗헤 親友를毆打致死

加害者는警察이嚴調

【馬山】사소한감정으로친한친우를 타살한무뢰한(無賴漢)이잇다 마산부내월영동(月影洞)에거주하는백학봉(白學鳳)(三○)은지난이십팔일에 월영동리고태(李基澤)을 차저가서 놀고잇슬지음에그 동리에 거주하는김경조(金景祚)가 또오게되여 말이오고가든중 김경조와 백학봉사이에 말다툼이 이러나서백학봉은 김경조를 무수히구타하여 복부(腹部)에중상을입히엿는데 김경조는 즉시 마산도립의원(馬山道立醫院)에입원치료를바더스나 이십구일 오전열시경에 그만이십구세를 일긔로 죽어버렷다 마산경찰서에서는 정부장(鄭部長)이 한공의(韓公醫)를대동하고 시체를해부한결과 장천공급성복막염(腸穿孔、急性腹膜炎)으로 판명되엿으며 가해자백학봉은 목하류치되여 상해치사죄(傷害致死罪)로엄중한취조를밧고잇다한다

兵營內에流腦 三名一時發病

【平壤】보병칠십칠련대에는 일월이래 계속적으로『지부스』환자가발생하여 현재에도 입원병원에 수용치료중인 병졸이 십여명이러니 이든바 수일전에는 류행성뇌막염환자 세명이 한거번에 발생하여 위술병원에 격리수용하고 련대전부를 대소독하엿다한다

中等校合格者

平壤女高普

朴永子 玉朱南 鄭順三 李德信 吳貞淑 金英姬 楊仁淑 金信子 林麗子 李永愛 李明德 李明洙 姜婦蘇 車元淑 李在妍 高銀漢 金貞淑 金金淑 金靜珠 元鍾惠 許令淑 金鍾淑 金德蘭 宋蒼根 吳終姬 金孝實 李綠成 李東烈 鄭貞淑 鄭英蘭 黃在淑 韓肯南 吳寶淑 崔義淑 朱順德 鄭海順 韓恩重 白南 金濤 朴寶禮 成聖式 金鍾淑 孫昌宜 黃癸淑 朴淑安 全裕玉 趙英釆 趙英姙 裴寶奎 李貴貝 李乙善 鮮于福女 金昌男 金春英 車順玉 金善淳 金貞淑 咸基禎 崔順行 韓順煥 康玉信 楊貞燮 金在 鄭德英 許淑子 朴炳淑 李淸玉 金永姒 張元淑 金光洙 李鍾根 元松玉 白眞實 李福女 劉炳淳 李揆淑 洪宗淑 裴正子 金得海 崔正實 劉榮善 林和涉 李聖鳳 禹善玉 金貞淑 趙愛淳 李鎬善 李永春 張貞燦 柳鳳玉 金[illegible] 尹壬龍 金淑任 吳寅實 金希善 康秋玉 金相鮮 洪英順 高善和 韓貞淑 高麗實 宋昌善 兪仁實 金蓉燦

晉州新女高

朴道守 盧周任 金鳳子 黃貴南 李明姬 盧少珍 鄭杜禮 金松實 金梅利 卞淑姬 劉德任 盧炳順 卞大寶 崔桂紅 崔南順 河玉蓮 金逸仙 金貞熙 千玉希 朴珙淑 姜順喜 金壬順 宋玉俊 卞淑姬 金點善 鄭昌淑 朴錦秀 梁月奇 李德禧 姜德奇 鄭光芝 金在禧 李順浩 朴在順 申芝芽 崔庚大 李莫占 張姓任 朴季禧 李南喜 梁學禮 李福姬 河渭秀 李正 李在源 姜桂柱 池淑仁 姜明姬 李桂順 姜貞雅 河允点 崔熙淑 李福姬 趙明喜 趙玉占 金鎭順 朴三順 李良姬 李英姬

正義女高普

鄭金媛 李有善 姜貞淑 李敬烈 徐延玉 趙南禮 田寶濱 朴南實 李春子 徐瑛熙 張淳玉 韓聖道 李銀熙 金敬淑 金庶熙 鄭善玉 李思淑 洪淳嬅 林禮善 金信愛 崔允慶 崔貞範 鄭愛利施 金應善 韓奎賢 任正玉 姜子英 朴吉善 鄭觀淑 朱善愛 尹文淑 文明淑 金永淑 金玉致 朴賢淑 朴順來 金順如 康貞姬 閔仁淑 李仁貞 高仁善 南玉鉉 車粹璧 朴永心 李誠實 文明姬 禹西妣女 李癸亨 金秉達 鮮于眞逸 南思淑 金壽敬 朴子和 金吉玉 金亨淑 李完壽 金順惲 李春實 韓春植 金玉璧 朴敬服 尹尙淳 玄馬利亞 洪英淑 裵厚敦 金善福 尹順姬 金禎珠 金東順 朴明淑 韓賢淑 金基淑 金元淑 趙敬慶 金光淑 金貞實 金椿泰 李十葉 李龍珠 盧鳳柱 金昌根 李宇景 成仁實 李仁模 金在洙 吳東媛 鄭永信 盧仁德 崔妣善 邊在實 李善要 金明玉 白相旭 金順福 李正淑 朴玉俊 洪慶灼 鄭正淑 黃信實 裵善玉 朴敬嬅 李華玉 尹寶順 李寶淑 李元慶 咸順玉 金明實 洪基淳 金淸玉 石順愛

裡里

全朝鮮自轉車競技大會

▲日時 四月二十五、六兩日間(雨天順延)
▲場所 裡里公設運動場
▲申請期限 四月二十日까지
▲申請場所 裡里京町本報支局으로
◇主催 朝鮮日報裡里支局

密陽

全朝鮮名唱大會

▲時日 四月十七、八、九、三日間
▲場所 密陽藝妓券番演藝場
◇主催 密陽藝妓券番
◇後援 朝鮮日報社密陽支局

異次頓의死 【128】

李光洙 作　金奎澤 畵

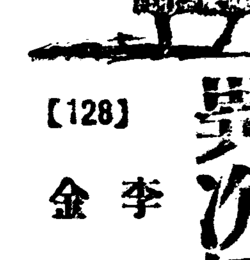

『절을 짓고 노상에서 백성을 모와노코 불법을 설한 죄로 이몸을 죽여주시오』

하고 이차돈의 말에는 힘이 잇섯다.

『그러치마는 절을 짓기는 이몸이 허락한것이아닌가. 불법을 설한 죄로 의로운 사람을 죽인다면 이몸의 죄는 얼마나 클것인가』

하고 임금은 이차돈을 바라보신다.

『절을 짓고 백성들에게 불법을 설한 죄는 국법에 비초이면 마땅히 죽일 죄옵. 국법이 서지 아니하면 나라이 서지못한다 하엿사오니 이몸을 죽이시와 국법을 세우시오면, 간악한 무리가 다시 국법을 어긔지못하게 될것이옵고, 국법에 비최여 이몸을 처단하시오면 국법을 범하는 다른 무리들이 저절로 국법의 처단을 밧게될것이옵. 그리하시와 모든 간악한 무리를 다 물리치신 뒤에 상감마마께오서 법을 고치시와 나라에 불법행하기를 허하시오면 그때야말로 나라도 잘 되고 불법도 잘 행하게 될것이 아니오니까. 이제 비록 공목, 알공의 무리가 사욕을 가지고 우으로 신금을 괴롭게하삽고 아레로 민심을 선동하옵거니와 그들의 말이오죽 국법을 내세우오니 이때에 이몸 하나를 죽이시와 국법의 위엄을 세우심이 올흘까 하옵. 인자하오신 마음에 이몸이 죽는것을 아처롭게 여기심이오나 나라와 불법을 위하와 목숨을 바치옵기는 억만번이라도 나고 죽고 죽고 나고 하올터라도 당하기어려운 깁븐 일. 나라ㅅ법과 부처님 법을 위하시와 이몸을 죽여주시는것이 이몸에게 베프시는 자비시옵. 또 이몸의 어리석은 마음이 생각하옵건댄 오늘 일은 핑게는 이몸 하나를 위함이다 하오나 속으로는 불칙한 마음을 품은가십사오족 만일 상감마마께옵서 이몸을 두호하옵시면 국법을 깨트린 허물을 [illegible]하오나 상감마마께 씨우사와 무슨 일을 할지 모르오니 마침에 그리되어 상감마마께오서 자리를 전하시오면, 그리하옵고 다른 이가 자리에 오르오면 이 나라에 불법이 어느제 행하게되올찌모를것이오옵. 상감마마께오서 첫째로 나라를 생각하시옵고 버금이 불법이라하 몸을 생각하시옵고 불법보다도 불법을 생각하시와서 이몸을 국법을 범한 죄로 죽이라 하시옵소서』

하고 간곡하게 아뢰엿다.

임금은 고개를 숙이시고 이윽히 생각하시더니 번쩍 고개를 드시고 손을 이차돈의 어깨에 언즈시며

『아아 진실로 충신이오 진실로 의인이로다. 하마트면 손도 그러하더니 이제 이차돈이 벼욱 그려하도다』

하실 때에 공주가

『아바마마!』

부르신다.

임금은 잠간 공주에게로 눈을 들엇다가 다시 이차돈의 손을잡으며

『우리 나라가 망하지아니하리랑 이러한 의인이 나는 동안 망하지아니하리랑. 그러치마는 모든 일을 이몸에게 맛기고 대사는 여긔 잇스라. 일잇스면 부르리라』

하시고는 나가버리신다.

상감이 나가신 뒤에 달님과 별님과 버들아기 세 사람이 시녀를 따라서 들어와 왕후와 공주 압헤 절하고 다음에 이차돈 압헤 합장하고 그리고는 왕후가 안조라는대로 평양공주의 겻헤 느러안는다.

이차돈은 세 젊은 여자에게서 외면하야 두손을 가부좌한 다리우에 마조 잡고 눈을 나려깔고 그린드시 잇섯다.

공주는 눈물을 씻으며 겨오 고개를 들어『달님!』하고 부르섯다.

『예』

하고 달님이 절한다.

『별님!』

하고 공주가 이번에는 별님을 부르신다.

『예』

하고, 별님이 대답하고 절한다

다음에는 공주가 버들아기를 부르시매 버들아기가 눈에 대답하고 공주를 향하야 절한다 그리고는 공주가 이러케 부르시는것이 무슨 뜻인가 하고 달님과 별님과 버들아기는 공주의 눈물에 젓은 눈을 바라본다.

經濟解說

"米運賃協定" 結局生產者搾取 ②

申泰翊

그러서 昨年여름의 運賃改正期에 船會社로부터 運賃을 大幅의引上을 하라고한것을機로하여가지고 事實에는 協定이 破壞되고 따라서 移出의 朝鮮米積載를 自由로 鮮航會에 參加지안흔 非同盟의船會社에도 許諾케되엇다 이때문으로 船會社에 따라서 그運賃이 갓지안케되엇슴으로 이때를 가리커서 所謂 朝鮮米運賃의 混亂時期라고 一部에서는 말하다 그러나 이것은 그동안 割戾라는 特典을 바더오든 그들의 立場에서 하는偏見에 不過하다 이것은 왜 그러냐고 하면 鮮航會에 加盟한 船會社란 獨占的團體를 떠나서 自由積載를 하게되때문에 船會社의 荷物奪取의競爭이 展開되야 運賃이 顯著히 低率로 되엇든것이 事實이다 그럼으로 돌이어 米運賃協定은 獨占的弊害가 잇든만큼 米移出上 自由積載를歡迎치안흘수 업게되다

×

이처럼 昨年七月以來 自由積載로 되어옴을 떨어서不利한立場에 슈게된 米穀商과獨占的地位에 잇든 船會社가米運賃協定의 必要를 늣기고다시그復活을 하라고 策動함은 當然에當然한일로서協定運賃에는 그復活의交涉이 展開케 되엇던이다 그런데 이곳에서 한번생각지안흘수업는것은 船會社側에서 十五圓前上의 協定을遵守하엿다고 하는點이다 卽그동안 仁川大阪間의 基本運賃大十錢이엇든것을 七十五錢으로 올리자는말이다 어에對하야 貨物會를 聯合하야 어떠한態度를 取할가인가 이것을다시말하면 이七十五錢의 基本運賃에 割戾할것이가 그렇지안코 그割下를 主張할것인가가항이 앞으로 注目을 끄는곳이다 그러나 오늘까지의米運賃協定은 누구를 爲하야 생기엇든것인가 하는 돌이켜생각한다고하면 運賃이 만코적음을 가지고서 兩者가 對立된다는것으로 오즉 一種의形式에不過하든것을 쉽수밧게업다 時決定하는 運賃의高率로 因한影響은 엇뻣 생각하면 米穀商에게 미치겟지만 그러나 實은 商人에게 쌀을 파는사람 卽地主 農民等이 눈을 번히뜨고서 運賃高低의影響을 밧고잇는 明白한將來的事實이슴이엇다

×

鮮航會의存在는 獨占的船會社로 組織되엇다 이런團體가 百石에對한 五圓이란 高率의 割戾金을 내어놀때에는 무엇때이고 다만 自己들이 加盟한船會社의船便에만 米積載를한다는것이 아니다 그들은 割戾金이란 일홈을 내세우지만 實狀은 이割戾金의 거의全部를 運賃에 加算하엿슬것은 다시疑心할餘地가 업다 一面으로 米穀商도旅客에 밧은만흠 貨內容을 모르는바가 아니다 그러나 이運賃高低로因한 影響을 밧는사람때에 모든 責任을 하게되는데문으로 自己들로서는 實際何等의 影響을 밧는 안밧게되다 그럼으로 結局에는 船會社의 獨占的價格이 高率의 割戾金으로因한 影響은 거의 그全部가 米穀生產者에게 밋치고 만다고 불수잇다 떨어서 米運賃의 協定이라것은 다만 米生產者를 搾取하는 一種의手段과 方法이라고 할수 그러저 過言할수 이 못하다。

×

그러고 또 한가지 疑訝를 갓게함은 當局者의態度이다 卽 商工課當局者도 이와가튼 高率의割戾金은 稀少한일로서 그不合理함을 是認하는데이다 이런걸 不拘하고 그是正에對하야는 아즉도 그消息이업고 다만 自由積載로서 잇다는것을 理由로 상어가지고 米運賃協定의 復活을 從爲하고 잇슴은 不可解의點이 잇다 이에對하야 米穀商側으로 올과가리 說明을한다

「無統制의 自由積載로 내버려둔다고하면 船會社가 各自行動을 取케되야 運賃率不統一의 結果가 생기고 또는移出에 不圓滑을 보게될不安이 잇다」

이것은 高率의 割戾金을밧는 米穀商이 모든事業的事實을 감추어 트라쥬라는말에 不過하고 從來의 米運賃協定의內容으로는 生產者를 搾取하라는데 그主眼點이 잇슴뿐으로 생각케되다

—(終)—

米價動搖期에 漸次直面

政府米買上은 持米不足의關係

消費者威脅念慮不無하다고

朝鮮은間接的影響

政府의 米買換에 依한新年度米의買上은 三月末限으로 되여잇섯스나 그동안 這間의 消息이全혀 업섯든關係로 一般市場에서 買上이업슬것으로 推測하고잇든바 昨三十一日에 五十五萬石의 買上決定을 發表케되엇슴은意外이엇다 그런關係로 지금까지의 市場은 政府買上에 無關心한市勢를 示現하엿든 感이잇는데 昨年中의 日本內地米作은 凶年이엇고 兼하여 米價도相當히 昂騰을보앗든 此際에 買上을한다며 市場人氣는 더욱緊迫하여 米價는 當然히 上放할것으로 觀測되며 따라서 朝鮮에는 直接買上은 업다해도 그影響으로 어느程度까지 日本內地市場에 追從케될것도 事實이다 그러고 現在政府米는 六百餘萬石으로 非常時의 政府所有量으로는 決코 만흔便은 아니겟다는 觀測도 잇섯스니 現在와가티 米價가高騰한때에 다시新米를買上하야 市價를引上하는때는 一般消費者를 壓迫하는結果를 맷게되지안켓느냐 하는觀測도 잇다 그러나 其實은 現在政府米中에는 新米가不過六十餘萬石으로 이것만으로는 定期市場을 索制할實力이 업게됨으로 압호로 夏節에米價가 더昂騰한때의 有效한對策을 取함에는 亦是지금에 買上해둠이 適宜한措處라고보는편도만타

價實頻도 잇슬것이나 減穀期를 마지한 이때의買上은 產地를一層躊躇케하야 六月의蓬萊米出廻期까지는 中間米不足을 示現하리라고 豫想되고잇다

鎭南浦取引所 自然消滅外無路

鎭南浦取引所의更生은 關係方面에서 奧望하든바 取引은 依然 沈衰가繼續하야 三月에 드러서는 開店休業의狀態에 빠진모양임으로 總督府商工課 平南道廳에서 各各對策을研究中이더니 結局 市場閉鎖 取引所의免許取消를 밧수밧게업고 更生은 全然 絶望으로 自然 消滅케되리라고 한다

貿易協會總會

朝鮮貿易協會에서는 一日午後三時부터 定時總會를 열고決算及豫算承認의件을 附議하엿든데 모두 原案대로 承認하엿다 그리고水野副會頭로부터 釜山貿易協會와 朝鮮水產物 中國輸出組合等釜山의 群小輸出團體를 朝鮮貿易協會에 併合하야 一層强化케 하여가지고 南洋及 南北中方面에 發展케하면 엇더하냐는 提案이 잇섯는데 貿易協會로서는 釜山港은貿易港으로 重要한 位置에잇슴으로不遠 哈爾濱 大連 天津 釜山에 支部或은 出張所를 靑島 上海 神戶 圖們에 駐在員을

今年度受命航路

遞信局에서는 今年度命令航路及受命者를 다음과가티 決定하야 發表하엿다

▲近海航路=北朝鮮敦賀線 北朝鮮東京線 西朝鮮東京線 朝鮮上海線 北中國線 朝鮮長崎大連線 北朝鮮新潟線(受命者朝鮮郵船) 朝鮮北海道大連線(島谷汽船)釜山博多線(九州郵船)麗水下關線(川崎汽船) 北鮮伏木線(北陸汽船)

▲沿岸航路=釜山鬱陵島線 濟州島線(朝鮮汽船)

▲河川航路=新義州、新彌坡線(鴨綠江輪船公司)新義州中江鎭線(鴨綠江運輸)

▲寄港航路=大連芝罘線、大連天津線(阿波共同)

그리고 主要한 施設變更事項은 다음과갓다

一、麗水下關線을 直接航路로함

一、北鮮新潟線의 北朝鮮寄港地를 增加하야 周廻航路로함

一、朝鮮北中國線에依한 營口寄港을 開始함

米移出增加

粟輸入은別無增減

◇……三月下旬中數量

三月中旬까지는 米取引이 거이停頓되야 移出量도 減退할뿐이엇는데 下旬에 들어서는 大增加를 보앗다 卽 去下旬의 移出은 三十四萬九千三百二十五石으로 前年의 三十萬三百一石보다 四萬九千餘石의 增加를보아 漸次로 移出氣運이 濃厚하여감을 보이고잇다 그러고 三月中의 計를보면 七十七萬五千六百八十二石으로 前年의 百二萬五百八石에比하여 二十四萬五千餘石의 減을보이고잇고 十一月以後의 累計를보아도 四百九十三萬二千八百二十九石으로 前年의 五百四十九萬七千八百六十一石에 比하면 아직五十六萬五千餘石의 減을보인다 그런데 粟輸入을보면 三月末現在가 十五萬三千五百七石으로 前年과 大差업스나 十一月以後의 累計로보면 五十四萬二千四百九十七石으로 前年의四十九萬一千四百四十八石에 모다 五萬一千餘石의 增加를 보인것으로 보면 朝鮮이 豐年은 들엇다해도細民食糧은 依然히不過함과同時에 米의 朝鮮內消費가 그리크게增加 되지못하엿슴을 알수잇고 따라서米는大地主大商人의手中에 滯藏되여잇슴을 알수잇다

米日爲替小高

【京城三十一日發同盟】卅一日의米日爲替는 前日에比較하면賣二十八弗九十二仙으로二仙高 買二十八弗八十九仙으로二仙高

▲東京爲替(一日)

結局身代米買上

法規上不可避로

◇……發表事情의內容

【東京電話電通】農林省 에서는 三十一日 買換에 依한 身代米 五十五萬石의 買上을 發表하엿는데 最近의 米價는 標準中米가 모두三十圓을 上廻하고잇서 相當히 强保勢를 繼續하고잇스며 더욱히今年度의 米穀需給關係를보면 六、七月頃에 民間米는 需給硬直으로 品不足될憂慮가 잇는

豫想 되는現狀임으로 政府買上出動의 必要는 認치안는다 이번의 買上發表는 이點에서 오히려 奇異의 感을 갓게되다 그러나 買換에依한 身代米買上은 法規上으로서는 出廻期인 三月末까지로 이것을 實行함이 原則으로 되야 四月에 入하면 買上出動의 機會를 失할뿐만 아니라 前年度에 잇서서도 當然히 實行할身代米의 買上을 當府의米價高에依한 米穀統制法의

精神 解釋에依하야 局의 自由裁量으로 實行치아헛든것이 問題化하야왓슴으로 畢竟米穀委員會에서 施行令의 改正을 行하고 身代米를買上치안을 境遇에對하야『米價가 最上의高價를 上廻할 憂慮가잇는때』라고 明確히 規定하게되야 自由裁量의 範圍를限定케되엿다 따라서 이번의境遇에잇서서도 最近의 米穀事情으로보아서는 何等買上出動의

必要 를 認定치안흐나 米價高價를 强調하고하면서 最高價格은 上廻할憂慮가업고 嚴格한 法律解釋으로보다면 當然히 三月中에身代米買上을 實行키로 되여 잇슴으로 農林省으로서도 今後 再次前年度와가튼 法規上의問題를 惹起할것을 憂慮하야 突然 卅一日 發表를 하게된것이라고 觀測되다

米賣躊躇

產地一層

政府買上結果로

【大阪電話商通】買換에 依한身代買上의 殘額五十五萬石은 出廻期의 期末에 切迫하야 發表되것으로 此에依하야 昨年末의 所持增加로 米價調節力은 充實케하라고 政策轉換으로부터 高

朝鮮中小商工業

振興具體策作成

京城商議에서建議

京城商議의 中小商工業振興調查委員會는 昨年開設以來 數次 委員會를 열고 振興策을 審議하야 成案된結果 지난二月二十日 最後的委員會에서 다음과가튼 結論을 어덧슴으로 京城商議가 一致하야 右案를 上申하는同時에 總督府其他關係當局에 建議키로되엿다

▲商業

一、商業組合制度를設置할일

二、助成指導施設을講究할일

三、自力更生策을講究할일

▲工業

一、工業組合制度를設置할일

二、助成指導施設을講究할일

三、發明의獎勵指導機關設置할일

四、朝鮮產愛用을實行할일

五、自力更生精神의作興에힘쓸일

▲金融

一、金融組合의 貸付限度를擴大할일

二、金融組合의 協同組合普及을 圖할일

三、工場財團金融의 普及을 圖할일

四、朝鮮簡易生命保險積立金을中小商工業資金에도 運用의途를 講究하는同時에 日本內地와가티損失補償制度를 設置할일

五、無盡會社의 手數料輕減과手續의 簡易化를 圖할일

六、銀行金融의 增大를 圖할일

七、中小商工業의 金融에 關하야도 當局에서도 一層의努力을하여줄일

取引停止

(三月二十三日)京城府鐘路四丁目一八〇番地金興起▲洋靴店京城府寬勳洞一六九番地朴基昌(三月二十五日)請負京城府苑南洞六六番地山下廣藏(三月二十六日)雜貨始興郡永登浦邑永登浦一五一番地森松太郎▲서메드로高陽郡漢芝面新堂里九九ノ二番地唐木勝▲京城府御成町二〇番地茅野義郞(三月二十七日)米穀京城府笠井町九七番地朴德龍(三月二十八日)京城府鐘路三丁目一〇九番地金舜益

硫安市價의暴落

四圓二十錢商談

朝鮮內 硫安市場은 受渡問題로 因하야 目下 事實上 取引은 皆無인데 表面上 名目市勢는 四圓七十錢 가량을 唱하고 最近 湖南線方面에서 四圓二十錢가량의 處分物이잇서 混亂狀態에 빠져라고한다

受渡의不能으로 肥料商에大打擊

倒產者續出의傾向

朝鮮內 硫安市場은 春肥實需期에 直面하고잇스나 매우閑散한데 推移하는바 이것은 二、二六事件以來 市勢가 暴落한바 이것은 無契約品의 受渡가 어렵게 된때문이다 目下肥料會社對特約店、特約店對地方問屋間에는 個別的으로 解合折衝이 되는데 受渡가 完了한것은 大體七割程度로 그남어지의 三割程度는 아즉紛爭渦中에잇다 春肥契約品은 全朝鮮에 十五萬噸內外로 그三割四萬噸乃至 四萬五千噸이 紛爭의 對象으로되모양인데 契約品의 平均價格을 四圓九十五錢가량으로 보아도 値上二割로하면 未受渡品의値下損은二十萬圓乃至 三十萬圓內外로 推算되고 朝鮮內의 肥料商은 甚大한打擊이다 이로因하야 地方肥料問屋에는 再起키어려운사람도잇는모양인데 이대로 受渡問題가 解決못되고 遷延하면 다시問屋側의倒產者가 續出할는지 모르는形勢이다

窒素販賣 受渡方針

緊急協議會開催

窒素販賣會社에서는 一日 午前十時부터上代、喜島、桂各出張所長을 京城에 招致하야 岡崎專務席알에 硫安暴落後의 受渡狀況에對하야 各地情報를交換한뒤 다시今後의受渡方法을 協議하고右協議의結果를 가지고岡崎專務는 一日午後三時發渡阪하야 日窒本社와今後의受渡進行方針에 對한 最後的協議를하기로 定하엿다고한다 厥聞한바에依하면 日窒로서는 硫安共販理事會의 意嚮과 協定을尊重하야 旣約定品의 受渡는多少의 犧牲이되드래도 圓滑을 圖함에는 必要한理由잇는 最少限度의 金融方面支援을 하게되모양이며 또 價格은 四圓九十錢以上의 高價約定品에對하야는 얼마쯤 季末에 考慮케될것이나 그以下의 約定品에對하야는 今後市勢의 動向如何를 不拘하고 絶對考慮치안키로 되엿다고한다

商況〔一日〕

株式 採合裡에 鈍重

前場少軟

新甫凡調로別無刺戟이오 우선 穩健裡少軟商狀이엇스니 卽昨後引에比하야 東新四十錢低인 百二十四圓三十錢 日產四十錢低인 六十七圓七十錢 大新八十錢低인 七十三圓丁、朝新十錢低인 二十六圓五十錢에各大引되고 拓新十八圓八十錢에獨高이엇다

後場續軟

東新은 四十錢低인 百二十三圓九十錢 日產은寄付 錢高인 六十七圓八十錢의 後細到不振이다가 東新三圓六十錢 日產七圓五十錢 朝新六圓五十錢에各大引

月初少軟穩健

新甫臺後로 一振期待가업지안헛스나 積極的으로 買氣를振作식힐程度에至치못하고 蘇滿國境問題 日中問題 法貨動搖等 거정거리가잇는 一面新政策全貌未判明으로 新甫凡調이오 短期市場도穩健裡少軟商狀으로前場을終하엿다

今日財界 (一日)

◆米		今日止	比前日
仁川期米	先限	二九·九九	—
大阪期米	先限	三一·八一	—
⊕三等米	一石	二八·九〇	二五高
正租(仁川)一等		二·一五	不變
一斤價	三等	八錢八厘	—

◆市中金銀價		
金	一匁賣	十三圓二十錢
銀		十九錢〇厘

◆株	今日止	比前日
朝新	二六·五〇	—
東新	一二三·六〇	二〇低
日產	六七·五〇	三〇低

◆商品(先限單位錢)		
大阪綿絲	一九五·〇〇	—
大阪棉花	六二·四五	—
大阪人絹	一六·五〇	—
大阪砂糖	一三·二〇	—
고무現	四三錢七厘五	不變

期米 上鞘發會 鈍重

前場突高

今朝政府米第三次買上發表로 買氣俄然旺盛하야 阪地中限은 三十一圓六十錢인 二十二丁의 突高로 新甫六月限은 三十一圓八十一錢인 十七丁上鞘로 當地는 中限二十九圓五十錢인 三十丁突高로 新甫六月限은 二十九圓八十錢인 三十丁上鞘로 發會한後 阪地의 伸惱와 相俟하야 七十錢臺에서 終始하다가 場을止하엿다

後場採合

後場은 三十九錢에 同價始場後 三節七十四錢으로 小高이다가 五節에 無賣이고 六十九錢에 止場하얏는데 大體로는依然戾賣人氣이엇다。

拓新續騰再認識

配當復活豫想으로 暴騰되엇다가 政府의 無配慾慮으로 無配繼續인東拓은 事實로는 三分程度配當可能인것이 總裁의總會席上演述로 判明되고압호로 三分配는無理實現될確實性이잇는바 高率配當抑制時代에잇서서 無配인東拓의 復配期待의 探算買가 勃然擡頭하야 日本金硬化한 拓新은 來前場은 十八圓八十錢으로 續騰되고買氣活潑이엇다

四月市勢如何

〔政策具現化提携의 中間波瀾의採合?〕

東新은百二十圓割로 實方의第一目標가示現되고 第二目標는百圓割 第三目標는八十圓割임은事變勃發以來 市勢激落으로생긴 目標인데 廣田內閣은國防强化內閣이라하야 東新、重工業軍需株買를常識으로하얏을바 此等買目標는 前年來만히買付된뒤이라 增稅소리로挫折되고 이傾向은再轉하야 國防强化에必須한事業은 그目的을爲하야 國家統制或은國家管理에 抱擁될것이라는 議論으로轉換하고 그시작으로 電力統制或은電力國營論、軍需品專賣說等에依하야 市場唯一의買目標部分까지도萎縮되어 强弱雙方의歎息聲裡에 三月을보내엇는바 그러면四月은어떠할것인가? 或業恐怖人氣는 緩和되엇스며 鐘紡新舊를 中心으로한事業株에다시着目케되어 鐘紡의北中進出好感、紡績業統制問題以外諸懸望으로또人絹株는人絹增產壓迫念慮가實質的氣分的으로 緩和되고 生絲高와相俟하야 雜株恢復의先頭에슨等 다시注目되는것이잇기는하나 法貨動搖、日中問題、日蘇問題等外材가잇는데다가 五月初에열닐 特別議會에서 新內閣의施政方針이判明케되기까지는 이미人氣의明朗은바라기 어려울것이오 戾進되곳이면抑制케될것으로서 買方은 積極的進出을못하게되어 四月의市場은政策具現化에 至할동안의日中波瀾市勢로보이는바果如何

人氣株의動向

二·二六事件의 重大性에鑑하야 株界前途觀은 어떤程度로 觀角을變할必要가잇슬것이다。增稅뒤에는 低利策과인푸레强化가잇다 하나 新政策의全貌를 알수업든 限 依然積極的으로 買할수업고 特히人氣株인 東新가튼것은 비록百二十圓割 卽百十九圓三十錢과十九圓五十錢의 再次突込으로 一朝의 大底入說이 잇기는하나 果然이것이 大底이냐는 速斷을 不許할것이잇다。

二·二六事件前價에比하야 三月十日再開後 二旬間에 四十圓幅이棒下코나서 十圓戾도 업슴은 무엇을말하는것이냐? 市勢가얼마나 反撥할기운이 업슴을알수잇는것으로 軟派第一目標 百圓割說도 簡單히 一蹴할것이아니오 설령底入되엇다드래도 死線을겨우넘은 市勢의恢復을 早急히바랄수업슬것으로보인다。

政府米買上은

產地賣物促進

新甫發會와公히 一段瓦落을示할듯하든市勢는 昨夜에突然政府米第三次買上發表로 買氣旺盛하야 三十丁內外의 突高를示함에至하엿다 此邊의高價로써 買上市勢를一巡하엿다고 할지 안흘지는 斷言키難하나 그러나 高價를示하는때는 產地賣物이旺盛하게될것이다 그러한點으로보아서 買入으로는 畢竟은 瓦落을招來하게될것이다 第一次買上時와如히 一時的高價를 示할뿐으로 反히低落되지안흘수업다 商談도업지아니하다 近하여오는 此際임으로 農家의 手持도 總貨의嫌忌로 實急하지안흘수업슬것임으로 今後端境期의 需給關係를免치못한다 昨年同期와 가튼 現象으로는 反落을告하지안코는 本格的으로 恢復키難할것갓다

突然買上發表

高價防止前衛?

買替分의 第三次買上은二、二六事件이 突發한政局混亂으로 實施할餘暇도업섯거니와 大體觀測하기는 豫期하여왓스며 買上을中止할것으로 누구나 豫期하엿섯다 그런데 政府는 昨夜에突然 五十五萬石의 買上을 斷行하기로 發表하엿다 要하면 政府의今回買上은 高米價를促進할에잇지안코 今後의高米價를 防止하려하는데 一策으로보지안흘수업다 卽政府의現在所有米는 六百十五萬石에 不過한바 이는 大部分이 古古米으로 古米를除한外에는 渡米에供할品格도되지못한다 今後에搬下를한다할지라도 그것이 高米價를 防遏할수 업슬것이오 米가 少量인것을 嫌忌하는만큼 將來搬下를意味한 買上이아닌가하는商談이 區區

市場六感

株 新甫平凡、短期少軟▲四月市勢는 採合일까 아니면칠이냐? 拓新高外는 뿔마한것이업섯다▲新政策은 아직도判明되지 안케되어 增稅等도 急激한 變動이업슬것이오 統制、增稅등 政局에 關한 市場은 目前不安의事情이 업다겟스나▲蘇滿國境問題緊張、米國의 對中財政援助等 日中問題複雜、佛의 法貨危機濃厚等外的 材料가 市勢를 또抑壓▲低金利强化期待下에 過賣된것中에 採算、識이 復活되어 各自事情에 依한 部分的好調의것이잇슬지모르나▲全般的으로 暴後晴의 明朗한 氣分은 當分難期▲强弱雙方에 積極的進出性이 업다면 市勢는 비록恐怖는 一巡되엇다하나 底價鍛鍊이 時間的으로라도 必要할것이아닐가?

米 ▲客月에斷行할 政府米第三次買上은結局今月에實施、旣히買上하거로 聲言한바잇슴으로 中止할수업는것도 事實이지만 買上하지안흘수도 업슬려이지▲政府의現在所米는 六百十五萬石으로 就中古古米가大部分이니 此等의米는 拂下한다할지라도 今後高米價防止에 그다지效果를 주지못할뜻▲그러한關係로보아서 今回의政府買上은 來端境期의高米價를防止하려는一策으로 보지안흘수도업다▲그러면今回의買上은目前의强材이오 將來의弱材로볼수잇다▲그런데客月當限이 納會된後、山種、田中貞等軟派가更히 實活動을開始하야 昨納會當日의 光景은一段低落을 示치안코는 昂騰하지못할뜻하엿다▲그런데昨夜에突然 買上發表를 하기때문에 形勢는 正反對로 一轉하게되엿스니 田中貞、山種一派의策戰은 如何히 할모양?▲高價를 넘後에는 產地의 賣物이 續出할모양이며 集散地의 廻着이 多한때는 그만한 壓迫市勢가 展開되기十常八九인즉 아즉도 分岐는期待難

株式 玉 期米 柳來恒商店 仁川府本町 電話 營業案內進星

堂島前場伸惱

【大阪電話】出廻最盛期의 後產地賣物薄인 此際 五十五萬石買上의 强材料로 上鞘發會이나 그뒤 人氣安定과 同時에 朝鮮產地의 動向을 重視한 昨今 日本內地米만 買上의效果가 적다고보아 利喰이 나왓든데 今前場의 主要賣買는 다음과갓다

▲賣方=東京側中東側地場弱氣

▲買方=岡米地場强氣小川自己

各地正米

京城昂騰

買上好感의定期躍進高를보고 氣配一氣로 二十五錢 高唱으로되엿다 ⊕三等二十八圓九十錢 四等二十八圓六十錢

仁川昂騰

月初의荷動期待와 定期高를 보고 移出側의買物이顯著하야 一擧에 二十五錢昂騰이엇는데 ⊕三等廿八圓九十錢 四等廿八圓六十錢 一等白米十二圓十五錢

釜山强硬

市場出廻三千叺과 買入發表로 日本內地로부터 相當한 買注文이잇섯다 指定價가 低價임으로 商談이圓滑치못하고 今朝期米好調를 伴하야 十錢高이엇는데 ⊕三等廿八圓九十錢 四等廿八圓六十錢 一等白米十二圓二十四錢

大邱硬化

期米昂騰을보고 所持側의 態度가 依然强化하야 二十錢高인 ⊕三等廿八圓五十錢 四等廿八圓二十錢 一等白米十一圓八十錢

群山强硬

春暖期에 直面하야 新規의賣物이 多少 잇스나 定期의 反撥과 月初의 好實行이 豫想되야 買氣가 多少 旺盛하므로 十五錢高인 ⊕三等廿九圓十五錢 四等廿九圓 一等白米十三圓八十錢

木浦强調

買上發表의好感으로 十錢高唱이엇스나 積極的買氣가업서 ⊕三等廿九圓十錢 四等廿八圓九十錢 一等白米十三圓

朝取期米取組內容

◆賣方	當限	中限	先限	◆買方
[illegible]	[illegible]	[illegible]	[illegible]	[illegible]

金·白·銀·金
買 賣
大陸商會
京城府茶屋町壹〇番地(小廣橋側)
電話本(2)三三一六番
振替京城五壹五四番
地方注文 代金引換販賣 金先送料要

土金 (福) 石金
高價買入
株式會社 石福鑛業
金·銀·白金·地金部
京城府黃金町二丁目
長商本 四八五六

株 朝取短期 一日

株名	前寄	後寄	高價	低價
[illegible]	[illegible]	[illegible]	[illegible]	[illegible]

東京短期 / 東京現株 / 朝取短期賣買高 / 東京短期取組 / 大阪短期 / 大阪長期 / 大阪短期取組

[illegible]	[illegible]	[illegible]	[illegible]	[illegible]

期米 一日 ◆朝取期米 / ◆朝鮮內各地期米 / ◆朝取期米賣買高 / ◆大阪期米 / ◆東京期米 / ◆大阪正米標準價 / ◆大阪期米取組 / ◆大阪市中在米高 / ◆日本各地期米 / ◆各地正租市勢(單位錢)

[illegible]	[illegible]	[illegible]	[illegible]	[illegible]

金融 一日 ◆海外經濟 / ◆日本銀行券 / ◆朝鮮銀行券 / ◆京城手形交換高 / ◆東京金利 / ◆大阪金利 / ◆對外爲替 / ◆金買入價 / ◆京城市中金銀價

[illegible]	[illegible]	[illegible]	[illegible]

米穀 一日 ◆京城正米 / ◆仁川正米大豆 / ◆京城雜穀

[illegible]	[illegible]	[illegible]	[illegible]

商品 一日 ◆京城綿糸布市勢 / ◆京城綿布 / ◆綿法沖價 / ◆綿棉沖價 / ◆大阪三品期米 / ◆日本棉紡市勢 / ◆滿洲商況 / ◆大連特產市勢 / ◆大阪綿糸 / ◆大阪棉花 / ◆各地人絹 / ◆橫濱生糸 / ◆大阪砂糖 / ◆海外砂糖

[illegible]	[illegible]	[illegible]	[illegible]